

# OBVESTILA

## JANUAR 2026

Povezani  
smo močnejši

### AKTUALNO

#### ZIMSKO SREČANJE OBRTRNIKOV IN PODJETNIKOV

Zimsko srečanje  
obrtnikov in podjetnikov z družinami

Sobota, 24. januar 2026, Kope

Kaj vas čaka?

- Celodnevno smučanje
- Tekmovanje v veleslalomu za moške, ženske, otroke in OOOZ
- Kulinarično razvajanje
- Tekmovanje OOOZ v kuhanju
- Druženje in kosilo
- Zabava z DJ Neyem in glasbeno skupino Plamen
- Bogate nagrade
- Poslovno mreženje

Prijavite se



**Zimsko srečanje obrtnikov in podjetnikov z družinami bo v soboto, 24. januarja 2026 na Kopah.**

Obrtno-podjetniška zbornica Slovenije organizira srečanje obrtnikov in podjetnikov, katerega osrednji dogodek bo tekmovanje v veleslalomu, poleg tega bo

organizirano tudi tekmovanje območnih zbornic v pripravi različnih jedi.

Zimsko srečanje obrtnikov in podjetnikov se bo zaključilo s plesom ob živi glasbi ter podelitvijo medalj, pokalov in nagrad najboljšim tekmovalcem po kategorijah.

Program srečanja:

- celodnevno smučanje
  - tekmovanje v veleslalomu in kuhanju OOOZ
  - podelitev nagrad in zabava z DJ Neyem ter glasbeno skupino Plamen pred Holcer pubom
- Prijave: do srede, 21.1.2026 na OOOZ Idrija ali na spletni strani **Prijave**

#### POTREBUJEMO MANJ OBREMENTEV IN VEČ PREDVIDLJIVOSTI!

Obrtno-podjetniška zbornica Slovenije kot članica Gospodarskega kroga je na **Srečanju gospodarstva in politike** jasno izpostavila ključno sporočilo obrtnikov in podjetnikov, da Slovenija nujno potrebuje manj davčnih in administrativnih obremenitev ter stabilno, predvidljivo poslovno okolje. Le tako bo mogoče ohraniti konkurenčnost, ustvarjati delovna mesta in zagotavljati vire za socialno državo. Več izveste **tukaj**.

## DELOVNI DNEVI 2026

Število delovnih dni za leto 2026 (40-urni delovni teden)

Mesec	Delovniki - dni (ur)	Prazniki - dni (ur)	Skupaj dni	Skupaj ur
januar	20 (160)	2 (16)	22	176
februar	20 (160)	0	20	160
marec	22 (176)	0	22	176
april	20 (160)	2 (16)	22	176
maj	20 (160)	1 (8)	21	168
junij	21 (168)	1 (8)	22	176
julij	23 (184)	0	23	184
avgust	21 (168)	0	21	168
september	22 (176)	0	22	176
oktober	22 (176)	0	22	176
november	21 (168)	0	21	168
december	22 (176)	1 (8)	23	184
Skupaj	254 (2032)	7 (56)	261	2088

## DOHODNINSKA LESTVICA IN OLAJŠAVE 2026

Pravilnik o določitvi usklajenih zneskov olajšav, enačbe za določitev olajšave in lestvice za odmero dohodnine za leto 2026 (Uradni list RS, št 104/25), z dne 12.12.2026, in se uporablja za izplačila od 1.januarja 2026.

### Lestvica za odmero dohodnine 2026

Če znaša neto letna davčna osnova v € nad		Znaša dohodnina v € do	
	9.721,43		16 %
9.721,43	28.592,44	1.555,43	+ 26 % nad 9.721,43
28.592,44	57.184,88	6.461,89	+ 33 % nad 28.592,44
57.184,88	82.346,23	15.897,40	+ 39 % nad 57.184,88
82.346,23		25.710,33	+ 50 % nad 82.346,23

Pri izračunu akontacije dohodnine od dohodka iz zaposlitve, ki ga izplača glavni delodajalec, se za davčno leto 2026 uporabijo stopnje dohodnine in lestvica preračunana na 1/12 leta:

Neto davčna mesečna osnova v € nad		Znaša dohodnina v € do	
	810,12		16 %
810,12	2.382,70	129,62	+ 26 % nad 810,12
2.382,70	4.765,41	538,49	+ 33 % nad 2.382,70
4.765,41	6.862,19	1.324,78	+ 39 % nad 4.765,41
6.862,19		2.142,53	+ 50 % nad 6.862,19

### Splošna olajšava v letu 2026:

Višina skupne splošne letne olajšave je odvisna od višine skupnega dohodka v letu 2026

Če znaša skupni dohodek v € nad		Znaša splošna olajšava v € do	
	17.766,18		5.551,93 + (20.832,39 - 1,17259 x skupni dohodek)
17.766,18			5.551,93

Pri izračunu akontacije dohodnine od mesečnega dohodka iz delovnega razmerja se upošteva:

Če znaša mesečni bruto dohodek iz delovnega razmerja v € nad		Znaša splošna mesečna olajšava v € do	

## DELA PROSTI DNEVI V LETU 2025

Datum	Praznik	Dan v tednu
1. januar	NOVO LETO	četrtek
2. januar	NOVO LETO	petek
8. februar	PREŠERNOV DAN	nedelja
6. april	VELIKONOČNI PONEDELJEK	ponedeljek
27. april	DAN UPORA PROTI OKUPATORJU	ponedeljek
1. maj	PRAZNIK DELA	petek
2. maj	PRAZNIK DELA	sobota
25. junij	DAN DRŽAVNOSTI	četrtek
15. avgust	MARIJINO VZNEBOVZETJE	sobota
31. oktober	DAN REFORMACIJE	sobota
1. november	DAN SPOMINA NA MRTVE	nedelja
25. december	BOŽIČ	petek
26. december	DAN SAMOSTOJNOSTI IN ENOTNOSTI	sobota

	1.480,51	462,66 + (1.736,03 - 1,17259 x skupni dohodek)
1.480,51		462,66

Če delojemalec ne želi, da se mu pri izračunu akontacije dohodnine upošteva splošna olajšava, se davčna osnova zmanjša za 462,66€.

### Davčne olajšave 2026:

	olajšava	Letna olajšava €	Mesečna olajšava €
1.	Splošna olajšava	5.551,93	462,66
1.1.	dodatna splošna olajšava za zavezanca s skupnimi dohodki do 17.766,18€	5.551,93 + (20.832,39 - 1,17259 x skupni dohodek)	462,66 + (1.736,03 - 1,17259 x skupni dohodek)
2.	Osebne olajšave: invalidu s 100% telesno okvaro	20.196,38	1.683,03
3.	posebna osebna olajšava za rezidenta, ki se izobražuje in ima status dijaka ali študenta	3.886,35	323,86
4.	posebna olajšava za prvega vzdrževanega otroka	2.995,83	249,65
5.	posebna olajšava za vzdrževanega otroka, ki potrebuje posebno nego	10.856,24	904,69
6.	za vsakega nadaljnega vzdrževanega otroka se olajšava za prvega vzdrževanega otroka oziroma olajšava za otroka, ki potrebuje posebno nego in varstvo poveča za:		
	dr drugega otroka	3.256,77	271,40
	tre tretjega otroka	5.432,02	452,67
	če četrtga otroka	7.607,27	633,94
	pet petega otroka	9.782,51	815,21
	- vse nadaljnje vzdrževane otroke se višina olajšave poveča višino olajšave za 2.175,25€ (181,27€ mesečno) glede na predhodnega vzdrževanega otroka		
7.	posebna olajšava za vsakega drugega vzdrževanega družinskega člana	2.995,83	249,65
8.	Posebna olajšava za prejemnika dohodka iz delovnega razmerja do dopolnjenega 29. leta starosti	1.443,50	120,29

9.	Olajšava zavezancu po dopolnjenem 70. letu	1.665,58	138,80
10.	zavezancu, ki prostovoljno in nepoklicno opravlja operativne naloge zaščite, reševanja in pomoč nepretrgoma najmanj 10 let	1.665,58	138,80
11.	Olajšava za prostovoljno dodatno pokojninsko zavarovanje - Največ do zneska premije, ki je enak 24 % obveznih prispevkov za pokojninsko in invalidsko	3.054,65	254,55

	zavarovanje za zavarovanca oziroma 5,844 % pokojnine zavarovanca in ne več kot 3.054,65 evrov letno.		
--	--	--	--

### **Prostovoljno dodatno pokojninsko zavarovanje**

Največ do zneska premije, ki je enak 24 % obveznih prispevkov za pokojninsko in invalidsko zavarovanje za zavarovanca oziroma 5,844 % pokojnine zavarovanca in ne več kot 3.224,18 evrov letno.

## **ZAKONODAJA**



### **OBVEZNOSTI DELODAJALCEV OB NIZKIH TEMPERATURAH**



Delodajalec mora izvajati ukrepe, potrebne za zagotovitev varnosti in zdravja delavcev ter drugih navzočih oseb. To pomeni, da mora preprečevati, odpravljati in obvladovati nevarnosti pri delu, usposabljati delavce in zagotavljati potrebna materialna sredstva. Če delavci delajo na prostem, mora delodajalec delovna mesta urediti tako, da so delavci zavarovani pred neugodnimi vremenskimi vplivi.

Vse dolžnosti delodajalca po Zakonu o varnosti in zdravju pri delu ter predpisih, izdanih na njegovi podlagi, so hkrati pravice delavca v zvezi z zagotavljanjem njegove varnosti in zdravja pri delu.

Delavec ima:

- pravico do dela in delovnega okolja, ki mu zagotavlja varnost in zdravje pri delu
- pravico in dolžnost, da je seznanjen z varnostnimi ukrepi in ukrepi zdravstvenega varstva ter usposobljen za njihovo izvajanje

- pravico dajati predloge, pripombe in obvestila o vprašanih varnosti in zdravja pri delu delavcem, zadolženim za varnost in zdravje pri delu po tem zakonu

- pravico odkloniti delo, če ni bil predhodno seznanjen z vsemi nevarnostmi ali škodljivostmi pri delu in sprejetimi varnostnimi ukrepi ter usposobljen za varno in zdravo delo ali če delodajalec ni zagotovil predpisanega zdravstvenega pregleda

- pravico odkloniti delo, če mu grozi neposredna nevarnost za življenje ali zdravje, ker niso bili izvedeni predpisani varnostni ukrepi, ter zahtevati, da se nevarnost odpravi.

Dolžnost delavca je, da takoj obvesti delodajalca ali delavce, ki so v izjavi o varnosti z oceno tveganja zadolženi za varnost in zdravje pri delu, o vsaki pomanjkljivosti, škodljivosti, okvari ali drugem pojavu, ki bi pri delu lahko ogrozil njegovo zdravje in varnost ali zdravje in varnost drugih oseb

#### **Obveznosti delodajalca**

Delodajalec mora pisno oceniti tveganja, katerim so delavci izpostavljeni ali bi lahko bili izpostavljeni pri delu, med drugim tudi izpostavljenosti mrazu, in v njej določiti ustrezne ukrepe, med drugim tudi osebno varovalno opremo za delo v mrazu.

V skladu s Pravilnikom o zahtevah za zagotavljanje varnosti in zdravja delavcev na delovnih mestih mora delodajalec zagotoviti, da temperatura zraka v delovnih prostorih med delovnim časom ustreza fiziološkim potrebam delavcev glede na naravo dela in fizične obremenitve delavcev pri delu, razen v hladilnicah, kjer upošteva kriterije za delo v mrazu. Pri tem mora upoštevati določila slovenskih standardov za toplotno udobje (SIST EN ISO 7730). Pravilnik ne določa najnižje dopustne temperature, katere bi moral

zagotavljati delodajalec v delovnih prostorih. Pravilnik pa določa, da temperatura tal delovnih prostorov ne sme biti nižja od 19 °C.

Če delavci delajo na prostem, mora delodajalec delovna mesta urediti tako, da so delavci zavarovani pred neugodnimi vremenskimi vplivi.

## **NOVI ZAKON O GOSTINSTVU – oddajanje stanovanj v kratkotrajni najem**



S 1. januarjem 2026 se bo začel uporabljati novi Zakon o gostinstvu, ki določa vrste gostinske dejavnosti, pogoje za njihovo opravljanje ter posebne pogoje za posebne oblike gostinske dejavnosti, tudi za oddajanje stanovanj v kratkotrajni najem. Nova ureditev kratkotrajnega oddajanja uravnoteženo upošteva različne vplive in interese, povezane z izvajanjem te nastanitvene dejavnosti v stanovanjih. Zakon o gostinstvu določa, da je lahko v posameznem stanovanju registriran največ en nastanitveni obrat (apartma, soba ali počitniška hiša, tudi z več enotami), pri čemer skupno dovoljeno število ne sme presegati 15 nastanjenih oseb. Vsaki osebi mora pripadati najmanj osem kvadratnih metrov uporabne površine nastanitvenega obrata.

Ponudniki bodo morali pri oglaševanju nastanitvenih kapacitet in sklepanju pogodb na daljavo obvezno navajati veljavno identifikacijsko številko nastanitvenega obrata. Register nastanitvenih obratov, ki ga vodi Agencija Republike Slovenije za javnopravne evidence in storitve (AJPES), bo treba do 30. junija 2026 dopolniti z dodatnimi podatki. Nadgradnja sistema je že v teku, AJPES pa bo ponudnike o podrobnostih pravočasno obvestil.

Delodajalec mora na gradbišču zagotoviti prostor za ogrevanje delavcev, v katerem mora biti temperatura v obdobju med 15. oktobrom in 30. aprilom vsaj 20 °C.

Časovne omejitve oddajanja se bodo začele uporabljati po 1. januarju 2027 v občinah z visokim tveganjem negativnih vplivov te dejavnosti, ki bodo znane do 30. aprila 2026, oziroma v občinah, ki bodo sprejele ustrezen splošni akt.

Za opravljanje dejavnosti bodo potrebna tudi soglasja. V vseh primerih bo potrebno soglasje vseh lastnikov oziroma solastnikov stanovanja. V dvostanovanjskih stavbah bo potrebno soglasje vseh solastnikov stavbe, v tri- in večstanovanjskih stavbah pa soglasje solastnikov z več kot tričetrtskim deležem, ki mora vključevati tudi vse solastnike, katerih stanovanja mejijo na stanovanje, ki se oddaja. Soglasje velja tri leta.

V dvostanovanjskih ter tri- in večstanovanjskih stavbah bo dodatno obvezna objava datuma začetka oddajanja na oglasni deski oziroma na mestu, dostopnem vsem solastnikom. Prav tako bo treba na vhodna vrata stanovanja namestiti standardizirano oznako z datumom poteka soglasja. Nalepke bodo brezplačno na voljo v drugi polovici januarja 2026 na SPOT točkah, seznam teh je objavljen na spletni strani SPOT.

## **INFORMACIJE**



## PRIROČNIKA KIBERNETSKE VARNOSTI

Urad Vlade Republike Slovenije za informacijsko varnost (URSIV) je objavil drugo dopolnjeno izdajo Priročnika kibernetске varnosti, katere glavni cilj je uskladitev vsebin z novim Zakonom o informacijski varnosti (ZInfV-1).

V okviru dopolnitev so bila prenovljena poglavja vezana na nacionalne pravne podlage, evropske podlage in ključne dokumente, ter prilagoditev napotkov za pripravo varnostne dokumentacije.

Posodobljene so bile tudi ostale vsebine, ki so se nanašale na ZInfV (skladno z ZInfV-1).

Priročnik ponuja ključne smernice in priporočila za zaščito informacijskih sistemov pred kibernetскими grožnjami. Namenjen je zavezancem po ZInfV-1, kakor tudi vsem ostalim organizacijam v javnem in zasebnem sektorju, ki želijo izboljšati svojo kibernetско varnostno pripravljenost in nasloviti varnostno kulturo.

Vsebine vključujejo pregled nacionalnega sistema kibernetске varnosti in vloge URSIV, pravni in mednarodni okvir, vzpostavitev varnostnega sistema v organizacijah, odzivanje na kibernetске incidente, krizno komuniciranje ter priporočila za varno uporabo in razvoj informacijskih sistemov. Obravnavano je tudi spremljanje groženj in vloga varnostno-operativnih centrov (VOC), kakor tudi številne druge vsebine povezane z informacijsko varnostjo v organizacijah. Druga dopolnjena izdaja priročnika je dostopna v elektronski obliki na **spletni strani URSIV**.

## PRIJAVA V eDavke SEDEJ TUDI Z VIRTUALNO OSEBNO IZKAZNICO



Prijava v eDavke je po novem možna tudi z virtualno osebno izkaznico. Finančna uprava Republike Slovenije je v sistem eDavki uvedla novo, enostavnejšo možnost prijave preko storitve SI-PASS. Prijavo v eDavke sedaj lahko opravite tudi z uporabo virtualne osebne izkaznice. Nova možnost prijave omogoča, da se posamezniki v sistem eDavki prijavijo kar preko mobilnega telefona in brez potrebe po dodatnih karticah ali čitalnikih.

### Na kakšne načine se še lahko opravi prijava v eDavke?

Uporabniki lahko še vedno dostopajo do eDavkov tudi na običajne, do sedaj utečene, načine in sicer z digitalnim potrdilom ali z davčno številko in geslom. Nova možnost prijave pa prinaša večjo priročnost in hitrejši dostop do storitev.

### Kako poteka prijava v eDavke z virtualno osebno izkaznico?

Za prijavo v eDavke preko mobilnega telefona potrebujete:

- aplikacijo eOsebna (na voljo v Google Play in App Store) ter
- virtualizirano osebno izkaznico v aplikaciji.

Ko je osebna izkaznica uspešno virtualizirana, se lahko uporabnik preprosto prijavi v sistem eDavki tudi preko računalnika.

### Prednosti novega načina prijave

Prijava v eDavke z virtualno osebno izkaznico prinaša tudi številne koristi. V nadaljevanju si pogledjmo katere:

- Hitrejši in enostavnejši dostop do eDavkov.
- Brez dodatnih naprav saj vse poteka prek mobilnega telefona.
- Enotna rešitev – vse potrebno za prijavo je zbrano na enem mestu

## SPLETNI KLEPETALNIK NA eDavkih ZA ZAVEZANCE

### I. NOVOSTI PRI NORMIRANIH ODHODKIH (veljajo za davčno leto 2026)

Zakon o pravici do zimskega regresa ter prenovi ugotavljanja davčne osnove z upoštevanjem normiranih odhodkov (ZPZR) je bil sprejet 11. novembra 2025 in objavljen v Uradnem listu RS, št. 91/25 dne 19. novembra 2025. Novosti veljajo že za davčno leto 2026.

Spremembe pri VSTOPU v sistem normiranih odhodkov:

Dvignjeni prihodkovni pogoji:

50.000 EUR (prej 30.000 EUR) za vse zavezance, ali 120.000 EUR (prej 60.000 EUR), če ste obvezno zavarovani za polni delovni čas neprekinjeno vsaj 9 mesecev

120.000 EUR na nosilca in drugega člana kmečkеga gospodinjstva

NOVA OMEJITEV: Če ste izstopili iz sistema normiranih odhodkov ali prenehali z dejavnostjo od 1. 1. 2026 dalje, lahko ponovno vstopite v sistem normiranosti šele po preteku več kot 5 let (davčno leto prenehanja se ne upošteva).

Spremembe pri IZSTOPU iz sistema normiranih odhodkov:

Obvezno morate izstopiti, če povprečje prihodkov dveh zaporednih predhodnih let presega:

120.000 EUR (redni s.p. - polno zavarovanje 9 mesecev v obeh letih)

50.000 EUR (popoldanski s.p. - ni polnega zavarovanja v obeh letih)

85.000 EUR (mešano - v enem letu polno zavarovanje, v drugem ne)

NOVOST: Pri izračunu povprečja se upošteva tudi leto, ko dejavnost ni bila opravljena (prihodki = 0 EUR).

NOVA DAVČNA LESTVICA (progresivna) za 2026:  
Redni s.p. (polno zavarovanje 9 mesecev):

80% normiranih odhodkov do 60.000 EUR prihodkov  
0% normiranih odhodkov nad 60.000 EUR  
Stopnja dohodnine: 20% do davčne osnove 72.000 EUR in 35% nad 72.000 EUR  
Popoldanski s.p. (brez polnega zavarovanja):

80% normiranih odhodkov do 12.500 EUR  
40% normiranih odhodkov od 12.500 do 30.000 EUR  
0% normiranih odhodkov nad 30.000 EUR  
Stopnja dohodnine: 20% do davčne osnove 33.000 EUR in 35% nad 33.000 EUR

## II. SPREMEMBE PRI SPLOŠNI OLAJŠAVI (od 1. 1. 2026)

Pri izračunu akontacije dohodnine od mesečnega dohodka iz delovnega razmerja glavni delodajalec od 1. 1. 2026 dalje upošteva:

Do mesečnega bruto dohodka 1.480,51 EUR : splošna olajšava po formuli  $462,66 + (1.736,03 - 1,17259 \times \text{skupni dohodek})$

Nad 1.480,51 EUR : splošna olajšava 462,66 EUR  
Podrobnejše informacije o novostih pri normiranih odhodkih najdete na: Novosti pri ugotavljanju davčne osnove z upoštevanjem normiranih odhodkov v letu 2026

Zakonske podlage:

Zakon o pravici do zimskega regresa ter prenovi ugotavljanja davčne osnove z upoštevanjem normiranih odhodkov (ZPZR), Uradni list RS, št. 91/25  
Pravilnik o določitvi usklajenih zneskov olajšav za leto 2026, Uradni list RS, št. 104/25

## NOVOSTI GLEDE ZAMENJAVE VOZNIŠKIH DOVOLJENJ NEKATERIH DRŽAV

Obveščamo vas, da je bil v Uradnem listu Republike Slovenije 5. decembra 2025 objavljen Zakon o dopolnitvi Zakona o voznikih (ZVoz-1F), ki določa drugačne pogoje le za zamenjavo vozniških dovoljenj, izdanih v Severni Makedoniji, Bosni in Hercegovini, Črni Gori, Srbiji ali na Kosovu, za slovensko vozniško dovoljenje. Veljati začne 20. decembra 2025.

ZVoz-1F je v Državni zbor Republike Slovenije vložila skupina poslank in poslancev poslanskih skupin Svoboda, SD in Levica.

Pogoji za zamenjavo vozniškega dovoljenja, izdanega v Severni Makedoniji, Bosni in Hercegovini, Črni Gori, Srbiji in na Kosovu po uveljavitvi ZVoz-1F

Temeljni pogoj za zamenjavo vozniških dovoljenj, izdanih v Severni Makedoniji, Bosni in Hercegovini,

Črni Gori, Srbiji in na Kosovu, po uveljavitvi ZVoz-1F je še vedno običajno prebivališče osebe v Republiki Sloveniji.

Prav tako je za osebo določeno, da lahko brez opravljanja praktičnega dela vozniškega izpita zamenja veljavno vozniško dovoljenje, izdano v Severni Makedoniji, Bosni in Hercegovini, Črni Gori, Srbiji in na Kosovu, za slovensko vozniško dovoljenje, če od prijave prebivališča v Republiki Sloveniji ni minilo več kot eno leto, šteto od dneva prijave.

Poleg temeljnega pogoja (običajno prebivališče) in pogoja, da od dneva prijave prebivališča v Republiki Sloveniji ni minilo več kot eno leto, morajo biti izpolnjeni tudi drugi pogoji, kar pomeni, da mora oseba vlogi za zamenjavo vozniškega dovoljenja priložiti:

- zdravniško spričevalo o telesni in duševni zmožnosti osebe voziti motorna vozila tiste oziroma tistih kategorij, za katere zahteva izdajo vozniškega dovoljenja.

- veljavno tuje vozniško dovoljenje (pogoj za zamenjavo je veljavno tuje vozniško dovoljenje):

1. tuje vozniško dovoljenje ne sme biti odvzeto ali začasno odvzeto,

2. osebi se ne izvršuje stranska sankcija prepovedi vožnje motornega vozila določene vrste ali kategorije,

3. osebi ni prepovedana izdaja vozniškega dovoljenja v zvezi z varnostnim ukrepom odvzema vozniškega dovoljenja, dokler taka prepoved traja,

- dokazilo, da je oseba ob pridobitvi veljavnega tujega vozniškega dovoljenja, ki je predmet zamenjave, izpolnila pogoj najmanj šestmesečnega prebivanja v državi, ki je to vozniško dovoljenje izdala (le to se dokazuje z dokazili organov drugih držav, vizumi, dovoljenji za prebivanje, podatki iz evidence registra stalnega prebivalstva, izjavami strank in z drugimi dokazili),

- dokazilo o plačilu obveznosti (upravne takse in obrazca vozniškega dovoljenja),

- listino, iz katere je razvidno, katera motorna vozila sme voziti, oziroma listino o veljavnosti vozniškega dovoljenja, če iz besedila vozniškega dovoljenja to ni razvidno (overjeni prevod, potrdila diplomatskih in konzularnih predstavništev, mednarodno vozniško dovoljenje, potrdila pristojnih organov druge države),  
- fotografijo v fizični obliki ali referenčno številko fotografije iz elektronskega odložišča fotografij. Referenčno številko fotografije izda za to pooblaščen fotograf.

Za imetnika veljavnega vozniškega dovoljenja, izdanega v Severni Makedoniji, Bosni in Hercegovini, Črni Gori, Srbiji ali na Kosovu, ki ima v Republiki Sloveniji običajno prebivališče in je v Republiki Sloveniji prijavljen že več kot eno leto, velja, da mora za zamenjavo vozniškega dovoljenja, izdanega v Severni Makedoniji, Bosni in Hercegovini, Črni Gori, Srbiji ali na Kosovu, za slovensko vozniško dovoljenje,

obvezno opraviti tudi praktični del vozniškega izpita (zamenjava se v tem primeru izvede na podlagi določbe 67. člena ZVoz-1).

Omeniti velja tudi prehodno določbo ZVoz-1F, ki določa, da se postopki menjave veljavnega vozniškega dovoljenja, izdanega v Severni Makedoniji, Bosni in Hercegovini, Črni Gori, Kosovu ali Srbiji, s slovenskim vozniškim dovoljenjem, ki so se začeli pred uveljavitvijo tega zakona, končajo v skladu z določbami Zakona o voznikih (Uradni list RS, št. 92/22 – uradno prečiščeno besedilo in 153/22), torej v skladu z določbami, ki so veljale pred uveljavitvijo ZVoz-1F (do vključno 19. 12. 2025).

To pomeni, da mora oseba, ki je vlogo za zamenjavo vozniškega dovoljenja, izdanega v Severni Makedoniji, Bosni in Hercegovini, Črni Gori, Srbiji ali na Kosovu, za slovensko vozniško dovoljenje podala pred 20. 12. 2025 (torej pred uveljavitvijo ZVoz-1F), obvezno opraviti praktični del vozniškega izpita.

V večini primerov imajo tisti, ki so vlogo za zamenjavo vozniških dovoljenj, izdanih v Severni Makedoniji, Bosni in Hercegovini, Črni Gori, Srbiji ali na Kosovu, za slovensko vozniško dovoljenje oddali pred uveljavitvijo ZVoz-1F, v Republiki Sloveniji prijavljeno prebivališče že več kot eno leto. To posledično pomeni, da imetniki vozniških dovoljenj, izdanih v Severni Makedoniji, Bosni in Hercegovini, Črni Gori, Srbiji ali na Kosovu, ne bodo mogli zamenjati vozniških dovoljenj po določbi 68.a člena ZVoz-1, temveč po določbi 67. člena ZVoz-1 (za zamenjavo bodo morali obvezno opraviti praktični del vozniškega izpita).

Za vse ostale tretje države (npr. Albanija, Indija, Kitajska, Indonezija, Filipini, idr.) se pogoji za zamenjavo vozniškega dovoljenja, izdanega v tujini, za slovensko vozniško dovoljenje niso spremenili. Za njih veljajo pogoji, določeni v 67. členu ZVoz-1 (za zamenjavo tujega vozniškega dovoljenja za slovensko vozniško dovoljenje morajo osebe obvezno opraviti praktični del vozniškega izpita).

## OSEBNI DOHODEK: KAKO SE OBRAČUNA

Za lažje razumevanje izračuna bruto neto, najprej pojasnujemo, kaj je bruto in kaj neto dohodek. Znesek, ki ga predvsem na razgovorih za službo najpogosteje omenjajo delodajalci, je bruto osebni dohodek. Gre za znesek, od katerega vam delodajalec odvede še prispevke in akontacijo davka (**dohodnine**). Bruto znesek osebnega dohodka namreč vsebuje neto osebni dohodek in vse prispevke, ki jih za delavca plača delodajalec – prispevki za pokojninsko in zdravstveno zavarovanje, zaposlovanje, starševsko varstvo, prispevek za dolgotrajno oskrbo ter akontacijo dohodnine.

Povedano še drugače, ko od zneska bruto plače odštejemo vse prispevke in akontacijo dohodnine, dobimo neto, oziroma znesek, ki ga dobite nakazanega na vaš račun. Popolnoma ločeno pa sta obračunana zneska plačila za malico in **prevoza na delo**, ki torej ne spadata niti v bruto niti v neto osebni dohodek.

### Kako je sestavljen bruto osebni dohodek?

Skladno z Zakonom o delovnih razmerjih (ZDR-1) je plača delavca je sestavljena iz:

- osnovnega osebnega dohodka,
- dela osebnega dohodka za delovno uspešnost,
- dodatkov,
- plačila za poslovno uspešnost (če je to dogovorjeno s kolektivno pogodbo ali pogodbo o zaposlitvi).

Poleg osebnega dohodka, ki mora biti vedno v denarni obliki, je plačilo za delo po pogodbi o zaposlitvi sestavljeno še iz morebitnih drugih vrst plačil, če tako določa kolektivna pogodba. Pri določanju višine osnovnega osebnega dohodka se upošteva zahtevnost dela, za katerega je delavec sklenil pogodbo o zaposlitvi.

### Osebni dohodek – dodatki

Zakon določa, da se delovna uspešnost delavca določi glede na gospodarnost, kvaliteto in obseg opravljenega dela. Dodatki pa delavcu pripadajo za posebne pogoje dela, ki izhajajo iz razporeditve delovnega časa, denimo za nočno delo, nadurno delo, delo v nedeljo oziroma na praznike in dela proste dneve. Delavec je do dodatkov upravičen tudi, če se pri delu srečuje s posebnimi obremenitvami oziroma nevarnostmi pri delu (npr. delo v hrupu).

Višina omenjenih dodatkov se določi s kolektivno pogodbo na ravni dejavnosti, obračunajo pa se le za čas, ko je delavec delal v pogojih, zaradi katerih mu dodatek pripada. Delavcu pripada tudi dodatek za delovno dobo, ki ga prav tako urejajo kolektivne pogodbe na ravni dejavnosti.

Delavec je upravičen še do različnih drugih plačil, npr. do povračila stroškov v zvezi z delom (za prehrano med delom, za prevoz na delo in z dela, med službenim potovanjem, itd.), do regresa za letni dopust, do odpravnine ob upokojitvi. Kolektivne pogodbe pa določajo še različne druge pravice, npr. jubilejno nagrado in solidarnostno pomoč.

Na Ministrstvu za delo, družino, socialne zadeve in enake možnosti ob tem pojasnjujejo, da je za posameznega delavca bistveno, kako so plača in druga plačila dogovorjena s pogodbo o zaposlitvi. Ta

mora upoštevati minimum pravic, kot jih določajo zakon in kolektivne pogodbe.

## ČEZMEJNO OPRAVLJANJE DELA – POSEBNA DAVČNA OSNOVA

Čezmejno opravljanje dela je opredeljeno v Zakonu o čezmejnem izvajanju storitev (**ZČmIS**). Gre za pogoje, pod katerimi lahko pravne in fizične osebe, registrirane v Sloveniji, začasno izvajajo storitve v drugi državi članici Evropske unije. Prav tako so določeni pogoji pod katerimi lahko pravne in fizične osebe, registrirane v drugi državi EU, začasno izvajajo storitve v Sloveniji.

### Kaj je čezmejno opravljanje dela po ZČmIS?

Čezmejno izvajanje storitve ali opravljanje dela je začasna napotitev delavcev na delo oz. začasno opravljanje dejavnosti **samozaposlene osebe** v drugi državi članici EU. Ob tem se ne spremeni obvezno zavarovanje, ki je še vedno v Sloveniji. Delodajalec je pravna ali fizična oseba s sedežem v Sloveniji, ki zaposluje delavca ali delavko na podlagi **pogodbe o zaposlitvi**. Potrdilo A1 je dokument, ki potrjuje, da se za napotenega delavca oziroma samozaposleno osebo v času čezmejnega izvajanja storitve še naprej uporabljajo predpisi o socialni varnosti države članice EU, v kateri ima delodajalec ali samozaposlena oseba sedež. Zakon o dohodnini (**Zdoh-2**) v svojem 45. členu opredeljuje posebno davčno osnovo. To je dohodek, ki ga prejme rezident za tovrstno delo.

### Plača za čezmejno opravljanje dela

Zaposleni, ki prejema plačo za opravljanje dela čez mejo je lahko deležen posebne obravnave oziroma ugodnejše obdavčitve. Na podlagi 45. a člena Zdoh-2, se davčna osnova za obdavčitev z dohodnino, zniža za 20 odstotkov plače prejete za čezmejno opravljanje dela. Omejitev je določena na 1.000 evrov kot najvišje znižanje v posameznem mesecu.

### Pogoji za opravljanje dela čez mejo!

- delavec je napoten na delo iz Slovenije ali v Slovenijo;
- napotitev na delo traja neprekinjeno več kot 30 dni;
- kraj običajnega opravljanja dela pred napotitvijo je po najkrajši cestni povezavi več kot 200 kilometrov oddaljen od kraja napotitve;
- delavec v zadnjih 5 letih pred začetkom prve napotitve na delo v Sloveniji ni bil davčni rezident Slovenije;
- delavec v zadnjih 5 letih pred začetkom prve napotitve iz Slovenije ni bil rezident države v katero je napoten;
- v **pogodbi o zaposlitvi** je za delo v okviru napotitve zagotovljena plača v višini najmanj 1,5-kratnika zadnje znane povprečne letne plače zaposlenih v Sloveniji, ki jo objavi Statistični urad RS,

preračunane na mesec (v decembru 2025  $2.464,35\text{€} * 1,5 = 3.696,52$  evrov bruto).

Znižanje plače za obdavčitev za čezmejno opravljanje dela, se lahko za posameznika upošteva le za dohodke, izplačane v največ 60 mesecih v obdobju 10 let od prve napotitve.

## OLAJŠAVA ZA VZDRŽEVANE DRUŽINSKE ČLANE 2025:

Rok za oddajo vloge je 5. februar 2026. Če jo boste oddali preko eDavkov, lahko to storite do 20. februarja 2026, saj bo elektronski portal ostal odprt v času vnosa podatkov iz papirnatih vlog. Na mobilni aplikaciji eDavki in na spletnem portalu eDavki je na voljo predizpolnjena vloga.

Zavezanec, ki med letom ni uveljavljal te olajšave, in tisti, ki želi medletno uveljavljeno olajšavo spremeniti, mora vložiti **Vlogo za uveljavljanje posebne olajšave za vzdrževane družinske člane pri informativnem izračunu dohodnine**.

**Vlogo lahko zgolj preko eDavkov oddate do 20. februarja 2026**

**Vlogo v papirnati obliki je mogoče oddati do 5. februarja 2026.**

### Prednost poslovanja preko sistema eDavki

Uporabniki eDavkov bodo lahko uporabili predizpolnjeni obrazec z lanskimi podatki oziroma s podatki iz zadnje oddane vloge. S tem bo oddaja vloge enostavnejša, hkrati pa bo večja verjetnost, da bo vloga oddana pravilno, saj so v elektronskem obrazcu že vgrajene določene kontrole, ki preprečijo vnos napačnih podatkov.

Pred izpolnjevanjem elektronskega obrazca bo sistem eDavki preveril, ali je zavezanec že prijavljen v eVročanje. Če zavezanec še ne bo prijavljen v eVročanje, ga bo sistem samodejno preusmeril najprej na prijavo v eVročanje in šele po tem bo lahko nadaljeval s postopkom vložitve primarnega obrazca. Zavezanci, ki bodo vključeni v sistem eVročanja, ne bodo prejeli Informativnega izračuna dohodnine v papirnati obliki, ampak jim bo ta vročen samo v elektronski obliki v njihov profil v eDavke. Zato je pomembno, da ob prijavi na storitev eVročanja zavezanec sporoči elektronski naslov, na katerega želi prejeti obvestilo, ko mu bo Informativni izračun dohodnine ali drug dokument Finančne uprave odložen v njegov profil v eDavke. Elektronski naslov je treba potrditi (klik na povezavo v potrditvenem sporočilu v poštnem predalu). Uporabnikom mobilne aplikacije eDavki priporočamo, da dovolite uporabo potisnih sporočil, saj boste na ta način obveščeni o morebitnih novih odloženih dokumentih v eDavke.

Pri optimiziranju davčne obveznosti z vidika uveljavljanja posebne olajšave za vzdrževane družinske člane si lahko zavezanci pomagajo s programom za testni izračun dohodnine, ki je objavljen na portalu eDavki (na tej strani kliknite na povezavo Napoved za odmero dohodnine 2025).

Na strani Finančne uprave je na voljo več informacij o uveljavljanju posebne olajšave za vzdrževane družinske člane pri odmeri dohodnine za leto 2025.

### Opozorilo!

Za otroka z oznakami sorodstvenega razmerja A2, A3, A5 - starejši od 18 let ali B1, ki se šola v tujini ali v izobraževalnem programu v Sloveniji, ki ni akreditiran v Sloveniji, je potrebno priložiti potrdilo o vpisu, ki potrjuje, da se otrok v obdobju uveljavljanja olajšava zanj, izobražuje na srednji šoli ali na višji, visoki ali podiplomski stopnji.

V primeru uveljavljanja posebne olajšave za vzdrževane družinske člane, ki niso rezidenti Republike Slovenije in nimajo prijavljenega prebivališča v Republiki Sloveniji, mora zavezanec priložiti izpolnjen obrazec »**Izjava in potrdilo o upravičenosti do posebne olajšave za vzdrževane družinske člane, ki niso rezidenti RS**« z ustreznimi priloženimi dokazili.

## Nadomestilo za bolniško je odvisno od razloga vaše odsotnosti

Na spletni strani Zavoda za zdravstveno zavarovanje Republike Slovenije (ZZZS) najdemo tabelo o razlogih za zadržanost od dela in odmernih odstotkih. Poglejmo, koliko znaša nadomestilo za bolniško za različne razloge (do 90 dni zadržanosti in nad 90 dni).

	RAZLOG	DO 90 KOLEDARSKIH DNI	NAD 90 KOLEDARSKIH DNI
1	BOLEZEN	80% od osnove	90% od osnove
2	POŠKODBA IZVEN DELA	70% od osnove	80% od osnove
3	POKLICNA BOLEZEN	100% od osnove	100% od osnove
4	POŠKODBA PRI DELU	100% od osnove	100% od osnove
5	POŠKODBA PO TRETJI OSEBI IZVEN DELA	70% od osnove	80% od osnove
6	NEGA	80% od osnove	80% od osnove
7	TRANSPLATACIJA (Darovanje in posledice darovanja živega tkiva in organov v korist druge osebe, posledice dajanja krvi)	100% od osnove	100% od osnove
8	IZOLACIJA	90% od osnove	100% od osnove
9	SPREMSTVO (Spremtvo otroku do 18. leta starosti, ki je napoten na zdravljenje v tujino)	70% od osnove	80% od osnove
11	POŠKODBA, NASTALA PRI AKTIVNOSTIH IZ 18. ČLENA ZAKONA	100% od osnove	100% od osnove
12	DAROVANJE KRVI	100% od osnove	X
16	SOBIVANJE Z OTROKOM	80% od osnove	80% od osnove

V primeru razloga za zadržanost 12 – Darovanje krvi, gre za nadomestilo v breme ZZZS za dan, ko delavec prostovoljno daruje kri in ne more iti za zadržanost nad 90 koledarskih dni. V primeru darovanja krvi je torej nadomestilo za bolniško odsotnost 100%.

## DODATNI SKLOPI ARHIVSKIH DOKUMENTOV NA EDAVKIH

Potrebujete davčne dokumente za več let nazaj? Ni potrebno hoditi na finančni urad in čakati v vrsti, saj jih lahko z nekaj kliki naročite prek eDavkov. Vsak uporabnik portala eDavki in mobilne aplikacije eDavki lahko zase ali za pooblastitelja naroči dokumente iz Arhiva vročenih dokumentov.

Naročate lahko dokumente, ki so starejši od 2 mesecev. Za naročilo so uporabniku na voljo dokumenti tekočega leta ter dokumenti petih predhodnih let.

## NADOMESTILO ZA BOLNIŠKO – KOMU, KDAJ IN KOLIKO PRIPADA?

Nadomestilo za bolniško odsotnost je odvisno od višine vaše plače? Kaj je osnova za nadomestilo? Koliko znašajo odmerni odstotki pri različnih razlogih za zadržanost od dela?

### Nadomestilo za bolniško je odvisno od?

Višina nadomestila plače je odvisna od osnove za nadomestilo za bolniško ter razloga in trajanja zadržanosti od dela. Nadomestilo ne more biti višje od plače, ki bi jo zavarovanec dobil, v kolikor bi delal oz. od osnove, po kateri je v času bolniške odsotnosti od dela zavarovan. Nadomestilo pa tudi ne more biti manjše od 60 % **minimalne plače**, ki je določena z zakonom, ki ureja minimalno plačo (ZMinP). Za zavarovanca, katerega osnova za plačilo prispevkov je nižja od 60 % minimalne plače, pa je najnižje nadomestilo za bolniško določeno v višini osnove, po kateri je zavarovan.

### Kaj je osnova?

Kakšna pa je osnova? To je zavarovančeva povprečna mesečna plača in nadomestila. Gre za plačo oz. nadomestila plače, ki so bila izplačana v koledarskem letu pred letom, v katerem je nastala začasna odsotnost od dela oz. za povprečno osnovo za plačilo prispevkov v koledarskem letu pred letom, v katerem je nastala začasna zadržanost z dela.

Gre za sklop aktivnosti, s katerimi Finančna uprava širi dostop do lastnih podatkov in dokumentov na davkih ter s tem poenostavlja in olajšuje postopke za zavezanca. Tako z novimi možnostmi uporabe eDavkov promovira čim množičnejšo uporabo elektronskega poslovanja.

Od junija 2025 dalje so lahko zavezanci naročili stare dokumente s področij davka od premoženja, NUSZ in letne odmere dohodnine.

Od septembra 2025 dalje smo dodali še pet sklopov dokumentov:

- davek na dediščine in darila,
- davek na promet nepremičnin,
- davek na motorna vozila,
- dohodek od obresti,
- dohodek iz dividend.
- Od decembra 2025 dalje pa so zavezancem na voljo stari izhodni dokumenti s področij odmere:

Dohodnine od dobička iz kapitala od odsvojitve nepremičnine

Dohodnine od dobička iz kapitala od odsvojitve vrednostnih papirjev in drugih deležev ter investicijskih kuponov

Odlog ugotavljanja davčne obveznosti pri podaritvi kapitala zavezančevemu zakoncu ali otroku

Dohodnine od obresti na denarne depozite pri bankah in hranilnicah ustanovljenih v Sloveniji ter v drugih državah članicah EU

Dohodnine od dohodka iz oddajanja premoženja v najem

### **Kje lahko dostopam do arhiva?**

Dostop do arhiva je mogoč na prvi strani mobilne aplikacije eDavki in na portalu eDavki (v osebni profilu vsakega davčnega zavezanca – glejte na fotografiji). V primeru, da imate ustrezno pooblastilo, je omogočeno, da iz arhiva naročite tudi dokumente za pooblastitelja.

### **Kaj je namen arhiva?**

Namen arhiva vročenih dokumentov je, da ima zavezanec na enem mestu zbrane dokumente, s področja Finančne uprave, ki jih lahko z nekaj kliki preprosto pridobi iz arhiva in v obliki PDF prenese na svojo napravo.

Prav tako arhiv odpravlja slabost, da so eVročeni dokumenti na eDavkih dostopni le šest mesecev, potem pa jih lahko zavezanec pridobi na pristojnem uradu. Sedaj bo takšne dokumente lahko zavezanec sam pridobil iz arhiva.

Kje lahko dobim več informacij v zvezi s tem?

Za več informacij pa lahko pokličete naš klicni center na številko 08 200 1001.

## **SEKCIJE**

### **SLIKOPLESKARJI**

#### ***SLIKOPLESKAR 2026+: Hitreje, kakovostneje, brez reklamacij - BREZPLAČNO***

Usposabljanje bo v **petek, 23.1.** od 8:45 ure dalje v prostorih Območne obrtno-podjetniške zbornici (ooz) Ajdovščina, sodelovali pa bodo mojstri slikopleskarji ter inštruktorji iz JUBa, Knaufa, Wagnerja, Uzin Utz-ja in Imexe.

Prijava je obvezna **prijava tukaj** (do zapolnitve razpisanih mest).

### **KLEPARJI IN KROVCI**

Odprt je RAZPIS za prijavo ekip na **16. državno prvenstvo mladih kleparjev in krovcev Slovenije**.

Tekmovanje bo ob zadostnem številu prijav potekalo 26. in 27.3.2026 na sejmu Megra v Gornji Radgoni, prijave pa so možne do vključno 20.01.2026.

Celotna vsebina razpisa in prijavnica na razpis sta na povezavi **Razpis za prijavo ekip na 16. državno prvenstvo mladih kleparjev in krovcev**.

### **KLEPARJI IN KROVCI**

#### ***30. in 31.1.2026 Kongres sekcij gradbincev, kleparjev in krovcev ter instalaterjev energetikov.***

Dogodek bo potekal v Kongresnem centru GH Bernardin v Portorožu. V sklopu kongresa bo potekala tudi Konferenca instalaterjev energetikov.

Program kongresa **TUKAJ**.

## **PRISPEVKI IN DAVKI**

### **PREDIZPOLNJEN OBRAČUN DDV**

#### **Evidenci obračunanega DDV in odbitka DDV ter predizpolnitev obračuna DDV**

Za davčnega zavezanca, ki predloži evidenci najmanj tri delovne dni pred potekom roka za predložitev obračuna DDV, bo davčni organ na podlagi predloženih podatkov iz evidenc sestavil predizpolnjen obračun DDV, če davčni zavezanec sam še ni predložil obračuna DDV za zadevno davčno obdobje. Navedeno pomeni,

da če davčni zavezanec odda evidenci npr. 25. v mesecu za pretekli mesec, pri čemer je rok za oddajo obračuna DDV zadnji delovni dan tega meseca, to je na primer 31. v mesecu, bo davčni organ sestavil predizpolnjen obračun za pretekli mesec, če ga davčni zavezanec sam še ni predložil. Če pa bi iz evidenc izhajalo, da bi moral davčni zavezanec oddati rekapitulacijsko poročilo, mu bo davčni organ predizpolnil obračun, če bo evidenci predložil vsaj tri dni pred 20. dnem v mesecu (oz. prvim naslednjim

delovnim dnevom, če je 20. v mesecu nedelovni dan).

Vir: FURS

## PLAČILO AKONTACIJE DOHODNINE IN PRISPEVKOV Z ENIM NALOGOM

### FURS od marca 2023 dalje omogoča plačevanje obveznosti tudi s karticami

Davčne obveznosti zavezanci lahko plačujejo z e-računom, Flikom in po novem tudi s karticami. Zakona o davčnem postopku (ZDavP-2N) določa od 1. januarja 2023 za samostojne podjetnike in druge fizične osebe z dejavnostjo poenoten rok za plačilo predhodne akontacije dohodnine in prispevkov za socialno varnost. Obe obveznosti je potrebno plačati najpozneje do 20. v mesecu za pretekli mesec.

### Postopek plačila

V eDavkih se spletno plačilo izbranih obveznosti izvrši iz vpogleda eKarticaO preko gumba »ePlačilo za označene« oziroma iz vpogleda »Prejeti dokumenti« preko gumba »ePlačilo«. Na pregledu pripravljenih plačilnih navodil se izbere možnost ePlačilo in nato način plačila. Za zaključek plačila se vnesejo podatki v skladu z navodili plačilnega servisa in potrdi plačilo. Izvršena spletna plačila je mogoče preveriti tudi v eDavkih na vpogledu ePlačila, kjer so na povezavi »Postavke« na voljo podrobnejši podatki o plačilu in sicer o višini zneska, ki bo razporejen na posamezno izbrano vrsto davka.

### 1. Plačilo prispevkov z enim e-računom

Družbeniki in samozaposlene osebe lahko prispevke plačujejo poenostavljeno, z enim plačilom vseh štirih prispevkov (PIZ, ZZ, prispevke za starševsko varstvo in prispevke za primer brezposelnosti) na podlagi e-računa. Zavezanec se pri svoji spletni banki prijavi na prejem **e-računa** FURS, davčna številka 77695771. V prijavi se za »Referenčno oznako izdajatelja e-računa« vpiše davčna številka zavezanca, ki prijavo oddaja. Prijavo na prejem e-računa za plačilo obveznih dajatev oddajte v svoji spletni banki. E-račun, ki ga boste prejeli v spletno banko nekaj dni pred iztekom roka za plačilo, bo vseboval vse podatke potrebne za izvršitev plačila. Prav tako se zmanjša tveganje, da bi pozabili plačati davčne obveznosti.

Rok za plačilo akontacije in prispevkov je do 20. v mesecu za pretekli mesec.

FURS zavezancu na podlagi obračuna dajatev pripravi zbirni plačilni nalog in ga pošlje zavezancu v obliki e-računa v njegovo spletno banko. Zavezanec plačilni nalog potrdi in s tem poravna obveznosti.

Izdaja e-računa je vezana na predložitev **obračuna** prispevkov za socialno varnost in akontacije davka.

Na ta način lahko predhodno akontacijo dohodnine in vse štiri obvezne prispevke za socialno varnost samostojni podjetniki poravnajo z enim plačilnim nalogom - **e-računom**.

### 2. Plačilo s Flikom preko eDavkov

Finančna uprava je v sodelovanju z Upravo za javna plačila omogočila plačevanje davkov preko sistema eDavki s pomočjo Flika. Plačilo s Flikom omogočajo vse slovenske banke (razen trenutno Sparkasse, ki še

pripravlja podporo), kar zagotavlja široko dostopnost in uporabnost storitve za vse davčne zavezance.

Prednosti plačevanja s Flikom preko eDavkov:

- takojšna izvedba plačila: Flik omogoča takojšnje izvajanje plačil, kar pripomore k nemotenemu poteku postopkov;
- enostavna uporaba: plačevanje davkov s Flikom preko eDavkov je izjemno enostavno. Z le nekaj kliki v eDavkih lahko zavezanci hitro in brez težav izvedejo plačilo svojih obveznosti brez izpolnjevanja plačilnega naloga;
- uporabniku prijazno: z enim plačilom se lahko plača več različnih obveznosti, ki se sicer plačujejo na različne račune.

### Kako uporabniki Flika izvršijo plačilo iz eDavkov?

1. Na vpogledu eKarticaO določite obveznosti, ki jih želite plačati in izberite možnost »Pripravi plačilna navodila za označene«. Plačilna navodila se lahko pripravijo tudi iz menija "Prejeti dokumenti", kar pomeni, da se lahko plačilo izvede tudi takoj ob vročitvi odločbe. Uporabnikom mobilne aplikacije eDavki pa je ta storitev na voljo tudi v "Koledarju" in obvestilu, ki ga zavezanec prejme kot opomnik tri dni pred iztekom roka za plačilo svoje obveznosti.
2. Na pregledu pripravljenih plačilnih navodil izberite možnost "ePlačilo" in nato način plačila Flik.
3. Vnesite svojo telefonsko številko ali elektronski naslov in potrdite plačilo.

Postopek plačevanja je predstavljen tudi v kratkem filmu [Plačevanje davkov s Flikom](#).

### 3. Plačilo s karticami

Finančna uprava je razširila nabor načinov plačila, ki se jih lahko uporabi v eDavkih. Poleg spletne banke Bank@net in Flika je v eDavkih od zdaj mogoče izvršiti spletno plačilo davkov tudi s karticami MasterCard, Visa, Maestro in Diners club ter rešitvami mobilne telefonije mBills in VALÚ.

Postopek kartičnega plačevanja obveznosti do Finančne uprave preko mobilne aplikacije eDavki si lahko ogledate v predstavitvenem videu [Kartično plačevanje obveznosti do FURS](#).

## PRISPEVKI SAMOSTOJNEGA PODJETNIKA

### Zavarovalna osnova za plačilo prispevkov

Mesečna zavarovalna osnova je zavezancu določena glede na dosežen dobiček. Zavezanci, ki nimajo plač, plačujejo prispevke od osnove, od katere plačujejo prispevek za pokojninsko in invalidsko zavarovanje, do 20. dne v mesecu za pretekli mesec. Do 15. dne v mesecu je potrebno preko sistema eDavki davčnemu organu predložiti obračun prispevkov na predpisanem obrazcu (OPSVZ), oziroma se obračun šteje za predložen na osnovi predizpolnjenega obrazca POPSV, ki ga pripravi FURS.

### Minimalna osnove za plačilo prispevkov

Od leta 2018 dalje je osnova za prispevke za socialno varnost 60 % povprečne plače za preteklo leto.

Povprečna letna plača za leto 2024 je 2.394,92€, najnižja osnova za plačilo prispevkov je **1.436,95€** (60% x 2.394,92€), najvišja pa **8.382,22€** (3,5 kratnik PP 2024 = 3,5 x 2.394,92€).

Najnižji prispevki, ki jih je samostojni podjetnik plačal za junij 2025 so v višini **586,09€** in vključujejo tudi obvezni zdravstveni prispevek v pavšalnem znesku 37,17€, najvišji pa **3.239,18€**. Najnižji prispevki, ki jih bo samostojni podjetnik plačal za **oktober 2025** so v višini **614,83€** in vključujejo tudi obvezni zdravstveni prispevek v pavšalnem znesku 37,17€ ter **28,74€** prispevka za dolgotrajno oskrbo, najvišji pa **3.406,82€**.

Če želi samozaposleni zavezanec plačevati prispevke od višje zavarovalne osnove, kot je tista, ki mu je določena na podlagi doseženega dobička, v obračunu prispevkov – OPSVZ obrazcu, v polju 110 vpiše znesek zavarovalne osnove, od katere želi prispevke plačevati. Posebno obvestilo davčnega organa o zvišanju zavarovalne osnove ni potrebno.

Zasebniki plačajo prispevke na prehodni račun:

- akontacijo dohodnine do 10. v mesecu,
- prispevke do 20. v mesecu za pretekli mesec,
- dajatve za zaposlene na dan izplačila plač

### Obrazec obračun prispevkov

Davčni organ sestavi predizpolnjen obračun prispevkov za socialno varnost (PODO-OPSVZ) in ga najpozneje do 10. dne v mesecu za pretekli mesec vroči zavezancu elektronsko prek portala eDavki.

Če podatki v obračunu niso pravilni in/ali popolni, ali če obrazec PODO-OPSVZ ni bil odložen, mora zavezanec v sistem eDavki sam predložiti obračun najpozneje do 15. dne v mesecu za pretekli mesec.

## PLAČEVANJE PRISPEVKOV

Pri plačilu davkov, prispevkov in drugih obveznih dajatvah zavezanci z referenco na plačilnem nalogu določijo vrsto dajatve ali pa izberejo način plačila s katerim poravnajo več vrst dajatev, in sicer tako da, združijo obveznosti, ki pripadajo isti javnofinančni blagajni oziroma istemu IBAN računu.

Uporabljena referenca pri plačilu vpliva na način zapiranja terjatev s plačili v davčnem knjigovodstvu.

- Primer: plačilo z referenco na izbrano dajatev ali izvršilni naslov (npr. SI19 DŠ-45004; DŠ pomeni davčno številko zavezanca in šifra dajatve 45004 za prispevke za zdravstveno varstvo) zapre zapadle in nezapadle terjatve za izbrano vrsto dajatev.
- Zapiranje s plačilom s splošno referenco (SI19 DŠ-99996; oznaka 99996 določa, da se plačilo uporabi za vse dajatve na podračunu) pa se izvede šele, ko terjatve dospejo v plačilo in sicer znotraj prehodnega davčnega podračuna na katerega je prispelo. Pri uporabi splošne reference se prednostno zapirajo terjatve, ki so prej dospele v plačilo.
- Z enim plačilom se lahko plača več vrst dajatev z združitvijo obveznosti, ki pripadajo isti javnofinančni blagajni, istemu IBAN računu:

IBAN	Referenca SI19	namen
SI156 01100-8881000030	DŠ-99996	akontacija davka, prispevki (st. varstvo, zaposlovanje)
SI156 01100-8882000003	DŠ-99996	Prispevki PIZ
SI156 01100-8883000073	DŠ-99996	Prispevki ZZ

Pravilno izpolnjen plačilni nalog je pogoj za pravilno evidentiranje prejetega plačila v knjigovodsko evidenco. V primeru pomote pri vpisovanju se lahko plačilo knjiži na napačnega zavezanca ali zapira napačno odprto postavko. V primeru odprte terjatve in obveznosti, lahko predlagate pobot, v primeru preveč ali napačno plačane dajatve lahko predlagate vračilo ali preknjižbo.

### Plačilo z enim e-računom

Zavezanec lahko prispevke plačuje poenostavljeno, z enim plačilom vseh štirih prispevkov (PIZ, ZZ, prispevke za starševsko varstvo in prispevke za primer brezposelnosti) in akontacijo davka na podlagi **e-računa**. Zavezanec se pri svoji spletni banki prijavi na prejem e-računa.

Izdaja in plačilo e-računa sta neposredno vezana na predložitev **obračuna** prispevkov za socialno varnost in plačilo te obveznosti. V eDavke FURS 10. v mesecu vložijo obračun prispevkov. Do 15. v mesecu zavezanec tako vloženi obračun lahko popravi (v primeru bolniške ali druge odsotnosti z dela).

Obveznosti je potrebno poravnati najpozneje do 20. v mesecu za pretekli mesec.

## PRISPEVKI SAMOSTOJNEGA PODJETNIKA - POPOLDANCI

### Pavšalni prispevki za zdravstveno, pokojninsko in invalidsko zavarovanje za popoldanski s.p.

Osebe, ki opravljajo dejavnost kot postranski poklic (popoldanci), morajo biti obvezno zavarovani za invalidnost, telesno okvaro ali smrt, ki je posledica poškodbe pri delu ali poklicne bolezni pri opravljanju navedene dejavnosti (PIZ) in za poškodbo pri delu in poklicno bolezen (ZZ). Popoldanci plačujejo pavšalni prispevek za zdravstveno zavarovanje za poškodbe pri delu in poklicno bolezen ter prispevek za dolgotrajno oskrbo (PZDO) in pavšalni prispevek za pokojninsko in invalidsko zavarovanje. Od 1.7.2025 je višina pavšalnega prispevka za zdravstveno zavarovanje v višini **56,60€** in sicer 12,66€ (povprečna plača oktober 2024 = 2.388,35€ x 0,53%) in dodaten prispevek v višini 37,97€ (25% povprečne plače oktober 2024 = 25% X 2.388,35€ x 6,36%) ter **5,97€ PZDO** (25% povprečne plače oktober 2024 = 25% X 2.388,35€ x 1,00%) . Zavezanci plačajo prispevek za ZZ ne glede na število dni opravljanja dejavnosti v posameznem mesecu.

- Od 1.4.2025 do 31.3.2026 je pavšalni prispevek za pokojninsko in invalidsko zavarovanje **49,15€** (doslej 46,28€). Prispevek se določi s Sklepom o določitvi prispevkov za posebne primere zavarovanja (Ur.l.15/2025 z dne 12.3.2025) in velja za obdobje od aprila tekočega koledarskega dela do marca naslednjega koledarskega leta.

- V primeru, da zavezanec v posameznem mesecu začne na novo opravljati dejavnost ali preneha opravljati dejavnosti in jo opravlja dejavnost manj kot 15 dni, plača polovičen znesek prispevka PIZ.

Skupni pavšalni prispevki od 1.7.2025 so **105,75€** (56,60€+49,15€), ki se jih plača na prehodni račun do 20. v mesecu za pretekli mesec.

### Primer plačila (obrtniki popoldanci):

Namen	Prispevki PIZ
Prejemnik:	DPD - ZPIZ
TRR:	0110 0888 2000 003
Sklic:	SI19 VAŠA DAVČNA ŠTEVILKA - 44008
Znesek:	49,15€ do 31.3.2026

Namen	Prispevki ZZV
Prejemnik:	DPD - ZZVS
TRR:	0110 0888 3000 073
Sklic:	SI19 VAŠA DAVČNA ŠTEVILKA - 45004
Znesek:	56,60€ od 1.7.2025

Namen	Akontacija dohodnine od dohodka iz dejavnosti
Prejemnik:	DPD
TRR:	0110 0888 1000 030
Sklic:	SI19 VAŠA DAVČNA ŠTEVILKA - 40002
Znesek:	X,XX €

### Obračun prispevkov – oddaja obrazca v eDavke

Obračun prispevkov za socialno varnost za osebe, ki opravljajo dejavnost kot postranski poklic, so morali zavezanci (popoldanci) prvič oddati za januar 2018. Zavezanec mora oddati obračun do 15. v mesecu za pretekli mesec, če FURS do 10. v mesecu v sistem eDavkov ne odloži predizpolnjenega obračuna oz. je ta obračun napačen.

## PRISPEVKI DRUŽBENIKA – POSLOVODNE OSEBE

### Zavarovalna osnova za plačilo prispevkov

Najnižja osnova za obračun prispevkov za socialno varnost za družbenike, ki so poslovodne osebe (zavarovalna podlaga 040) je od januarja 2020 90% povprečne letne plače za preteklo leto.

Od februarja 2025 dalje je najnižja zavarovalna osnova **2.155,43€** (90% povprečne letne plače za leto 2024, ki je 2.394,92€), najvišja pa **8.382,22€** (3,5 kratnik PP 2024 = 3,5 x 2.394,92€).

Zavezanec plača prispevke za socialno varnost najpozneje do 20. v mesecu za pretekli mesec in sicer za marec 2025 v višini **860,56€** (vključen obvezni zdravstveni prispevek v pavšalnem znesku 37,17€) in največ v višini **3.239,18€**. Od **1.7.2025** dalje pa **najmanj 903,67€** (vključen obvezni zdravstveni prispevek v pavšalnem znesku 37,17€ in prispevek za dolgotrajno oskrbo 43,11€) in največ v višini **3.406,82** (vključen obvezni zdravstveni prispevek v pavšalnem znesku 37,17€ in prispevek za dolgotrajno oskrbo 2% od najvišje osnove za prispevke družbenika).

Davčni organ sestavi predizpolnjen obračun prispevkov za socialno varnost (POPSV) in ga najpozneje do 10. dne v mesecu za pretekli mesec vročil zavezancu elektronsko prek portala eDavki.

Če podatki v POPSV niso pravilni in/ali popolni, ali če POPSV ni bil odložen, mora zavezanec v sistem eDavki sam predložiti OPSVL najpozneje do 15. dne v mesecu za pretekli mesec.

### Zavarovalna osnova za plačilo prispevkov

Od leta 2015 dalje so najnižje osnove za plačilo prispevkov za socialno varnost za zavarovance iz delovnega razmerja vezane na znesek zadnje znane povprečne letne plače v RS, preračunane na mesec. Za izplačila od 1. 1. do vključno 28. 2. se za izračun minimalne osnove za zavarovance iz delovnega razmerja uporablja znesek povprečne plače predpreteklega leta, za izplačila od 1. 3. dalje pa znesek povprečne plače preteklega leta.

Najnižja osnova za obračun prispevkov za delavce v delovnem razmerju je **60 %** zadnje znane povprečne letne plače v Sloveniji, preračunane na mesec (144.člen ZPIZ-2). Če je izplačana plača oziroma nadomestilo plače nižje od minimalne osnove, se od razlike do minimalne osnove obračunajo in plačajo vsi prispevki.

Ta razlika vpliva le na obračunavanje in plačevanje prispevkov. To pomeni, da delodajalcem razlike do najnižje osnove ni treba prišteti k bruto plači v enakem smislu kot to velja za dodatke, torej se zaradi te razlike delavčeva bruto plača ne spremeni. Zaradi obračunanih prispevkov pa ta razlika posredno vpliva na delavčevo neto plačo.

Za izplačila od 1.3.2024 do 28.2.2025 je najnižja osnova za obračun prispevkov za socialno varnost za osebe v delovnem razmerju v višini 1.332,57 € (60% povprečne bruto plače za leto 2023, ki je 2.220,95€).

**Za izplačila od 1.3.2025** do 28.2.2026 je najnižja osnova za obračun prispevkov za socialno varnost za osebe v delovnem razmerju v višini **1.436,95 €** (60% povprečne bruto plače za leto 2024, ki je 2.394,92€).

**Minimalna plača 2025** za delo s polnim delovnim časom, opravljeno od 1. januarja 2025, je **1.277,72€**.

## PRISPEVEK KRATKOTRAJNO DELO

### Prispevek za kratkotrajno delo od 1. januarja 7,17€

Kratkotrajno delo je brezplačno opravljanje dela v mikrodružbi ali zavodu z najmanj enim in največ desetimi zaposlenimi ali pri samozaposleni osebi z največ desetimi zaposlenimi. Opravlja ga lahko zakonec ali zunajzakonski partner, starši ali otroci lastnika mikrodružbe ali samozaposlene osebe, ki lahko opravljajo pomoč v podjetju največ 40 ur mesečno in za to ne prejmejo plačila.

Delodajalec mora voditi evidenco o opravljenem kratkotrajnem delu (ime, naslov in davčno številko osebe, ki opravlja kratkotrajno delo, uro začetka in zaključka opravljanja kratkotrajnega dela, skupno mesečno število ur opravljenega kratkotrajnega dela). Delodajalec mora osebo, ki opravlja kratkotrajno delo, zavarovati za primer poškodbe pri delu in poklicne bolezni (obrazec M12) in za čas opravljanja dela preko eDavkov oddajati REK-O (vrsti dohodka 1509).

Znesek za zavarovanje za poškodbe pri delu in poklicne bolezni je od 1. 1. 2025 v višini **7,17€** (0,30% PP za oktober 2024 = 0,3% x 2.388,35€) in se plača na TRR: SI56 0110 0888 3000 073, sklic: SI19 davčna številka 45004.

## PRISPEVKI ZA ZAPOSLENE OSEBE

## PRISPEVKI SOBODAJALCI



Prispevki za pokojninsko invalidsko zavarovanje se plačajo v znesku **20,46 eur mesečno ali 245,52 eur letno** na prehodni davčni podračun – ZPIZ: SI56011008882000003, referenca SI19 DŠ-44008, Prispevki za zdravstveno zavarovanje se plačajo v znesku **23,59 eur mesečno ali 283,08 eur letno** na prehodni davčni podračun – ZZS: SI56011008883000073, referenca SI19 DŠ-45004.

IBAN	Referenca SI19	namen
SI56 01100-8882000003	DŠ-44008	Prispevki PIZ
SI56 01100-8883000073	DŠ-45004	Prispevki ZZ

## MINIMALNA URNA POSTAVKA ZA ŠTUDENSKO DELO



### Minimalna urna postavka od 8. februarja 7,34€

Odredba o uskladitvi najnižje bruto urne postavke za opravljeno uro začasnih in občasnih del (Ur.l.7/2025 z dne 7.2.2025) določa od 8. februarja 2025 minimalno bruto urno postavko za začasno in občasno delo dijakov in študentov v višini **7,34 €** (prej 7,21€).

19. decembra 2025 bo začel veljati Zakon za urejanje položaja študentov (Uradni list 100/25), s katerim se spreminja 130.c člen Zakona za uravnoteženje javnih financ glede bruto urne postavke za začasno in občasno delo dijakov ter študentov.

Po novem povprečna mesečna delovna obveznost za polni delovni čas ne bo več 174 ur, temveč **165** ur. Ker zakon ni posegel v drugi odstavek 130.c člena Zakona za uravnoteženje javnih financ (ZUJF), bo minister, pristojen za delo, šele ob spremembi minimalne plače določil novo višino minimalne bruto urne postavke za začasno in občasno delo dijakov in študentov.

Zčasno in občasno delo dijakov in študentov je vključeno v pokojninsko in invalidsko zavarovanje (pokojninska doba) in zdravstveno zavarovanje.

Od zneska na študentski napotnici se plačujejo prispevki za PIZ v višini 15,5%.

Delodajalec na znesek na napotnici plača prispevek za PIZ v višini 8,85%, prispevek za zdravstveno zavarovanje 6,36%, prispevek za poškodbe pri delu in poklicne bolezni v višini 0,53%, koncesijsko dajatev v višini 16% in dodatno koncesijsko dajatev v višini 2%. Prispevek za dolgotrajno oskrbo znaša 1 % od osnove za obračun, ki je bruto znesek zmanjšan za 10 % normiranih stroškov. Pomembno je, da ta strošek krije delodajalec, kar pomeni, da se bruto ali neto znesek študenta ne spremeni.

## MINIMALNA URNA POSTAVKA ZA DELO UPOKOJENCEV



### Minimalna urna postavka do 1. marca 7,35€

Zakona o urejanju trga dela (ZUTD) določa, da začasno ali občasno delo lahko upokojenec opravlja v obsegu največ 60 ur v koledarskem mesecu, pri čemer neizkoriščenih ur ni mogoče prenašati v naslednji koledarski mesec. Ne glede na navedeno lahko upokojenec opravlja začasno ali občasno delo tudi največ 90 ur v koledarskem mesecu, vendar največ trikrat v koledarskem letu, pri čemer seštevek ur opravljenega začasnega in občasnega dela v koledarskem letu ne sme preseči 720 ur.

Sprememba Zakona o urejanju trga dela (ZUTD-G), Ur.l.54/2022 z dne 20.4.2022 je določila, da bruto urna postavka upravičenca za opravljeno uro začasnega ali občasnega dela ne sme biti nižja od zneska minimalne plače, preračunanega na uro dela povprečne mesečne delovne obveznosti za polni delovni čas, tako, da se upošteva, da povprečna mesečna delovna obveznost za polni delovni čas znaša 174 ur.

Od 1. marca 2024 do 28. februarja 2025 bruto dohodek za opravljeno začasno in občasno delo v seštevku v koledarskem letu ne sme presegati 10.781,07€, **od 1. marca 2025 do 28. februarja 2026** pa ne sme presegati **15.332,64€**.

Višina bruto urne postavke in višina bruto dohodka za opravljeno začasno ali občasno delo se usklajujeta z rastjo minimalne plače v Republiki Sloveniji, kot jo določa zakon, ki ureja minimalno plačo, ter ju enkrat letno določi minister, pristojen za delo, in objavi v Uradnem listu Republike Slovenije najpozneje do konca februarja v koledarskem letu. Višina bruto urne postavke na osnovi spremembe zakona velja od marca tekočega koledarskega leta do vključno februarja naslednjega koledarskega leta.

Od 1.marca 2024 do 28.februarja 2025 urna postavka za opravljeno začasno ali občasno delo upokojencev ne sme niti nižja od 7,21 €, od 1. marca 2025 do 28. februarja 2026 pa ne nižja od **7,34€**.



## PODATKI O PLAČAH

Povprečna mesečna bruto plača na zaposleno osebo v Sloveniji za **oktober** 2025 je znašala 2.572,07€, neto plača pa 1.610,90€.

Povprečna mesečna bruto plača za obdobje **januar - oktober** 2025 je znašala 2.504,90€, neto 1.582,79€.

Povprečna mesečna bruto plača za obdobje **avg - okt** 2025 je znašala 2.522,99€, neto 1.582,12€.

## UGODNOSTI ZA ČLANE OOOZ IDRİJA

### DAVČNO IN RAČUNOVODSKO SVETOVANJE

Člani Območne obrtno-podjetniške zbornice Idrija lahko koristijo članske ugodnosti - svetovanje na davčnem, knjigovodskem, računovodskem področju, gospodarsko pravnem in delovno pravnem področju (davek od dobička pravnih oseb, davčni postopek, dohodnina, DDV,...). Ob prijavi na svetovanje predstavite vprašanje (tema svetovanja).

Ugodnost za člane: prvo svetovanje (do ene ure) je za člane brezplačno.

Prijave: OOOZ Idrija, tel. (05) 37 34 750, E-pošta: [ooz.idrija@ozs.si](mailto:ooz.idrija@ozs.si)

### PRAVNO SVETOVANJE

Območna obrtno-podjetniška zbornica Idrija svojim članom nudi možnost pridobitve pravnih nasvetov odvetnika. Za svetovanje se prijavite na zbornici, kjer boste dobili tudi termin glede dneva in ure storitve.

Ugodnost za člane: prvo svetovanje (do ene ure) je za člane brezplačno.

Prijave: OOOZ Idrija, tel. (05)37 34 750, E-pošta: [ooz.idrija@ozs.si](mailto:ooz.idrija@ozs.si)

### MOJ OBRTRNIK

# Moj brtnik

Članom Obrtno-podjetniške zbornice Slovenije, portal Moj Obrtnik nudi: brezplačno spletno predstavitev vašega podjetja, 90 dnevno brezplačno prejemanje povpraševanj, ugodnejši prejem povpraševanj, brezplačen prejem SOS povpraševanj.

<https://www.mojobrtnik.com/>

### KARTICA MOZAIK PODJETNIH



[Kartica Mozaik podjetnih](#), **Nova mobilna aplikacija:**

Po 20 letih plastične kartice je tu digitalna rešitev, ki omogoča:

- Hiter pregled vseh popustov in akcij
- Obvestila o posebnih ponudbah v bližini
- Digitalno identifikacijo kot člana OZS
- Prihranke, ki pogosto presegajo višino članarine

Preverite aktualni [seznam](#) partnerjev in njihovih ugodnosti, ki ga ki ga članom OZS, imetnikom kartice Mozaik podjetnih nudijo partnerji projekta.

### UPORABA PREDAVALNICE

**Najem predavalnice za člane zbornice**

Območna obrtno-podjetniška zbornica Idrija predavalnico v prvem nadstropju oddaja tudi najem. Predavalnica ima mize in 30 sedežev, opremljena je z projektorjem in projekcijskim platnom, možna je uporaba interneta. Najemnina se zaračunava v skladu s sklepom vodstva zbornice.

**Ugodnost za člane**

Člani zbornice, ki potrebovali prostor, kjer bi se sestali s svojimi poslovnimi partnerji ali za druge namene, povezane z vašo dejavnostjo, predavalnico lahko najamete brezplačno po predhodni prijavi.

### OGLAS V MESEČNEM GLASILU

**Objava oglasa za člane zbornice**

Območna obrtno-podjetniška zbornica Idrija za omogoča objavo v mesečnem glasilu. Objava se zaračunava v skladu s sklepom vodstva zbornice.

**Ugodnost za člane**

Člani zbornice, ki bi želeli objaviti oglas, povezan s svojo dejavnostjo v mesečnem glasilu, ga oblikujejo v obliki, primerni za objavo in pošljejo na zbornico.

Objava oglasa v mesečnem glasilu je za člane brezplačen.



**Dodatni 7 % popust na zavarovanja**

Stalna ugodnost Mozaika podjetnih.

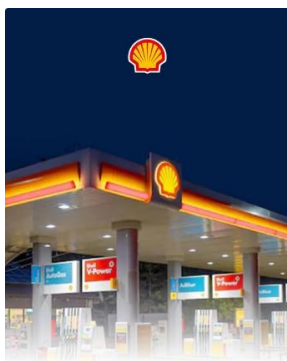

**0,02 € popusta na liter točenega goriva**

Stalna ugodnost Mozaika podjetnih.

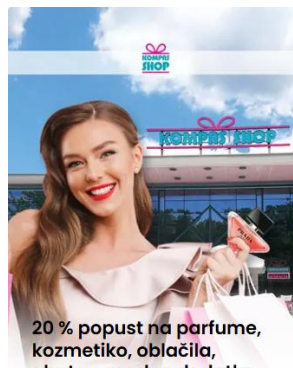

**20 % popust na parfume, kozmetiko, oblačila, obutev, modne dodatke, alkoholne pijače, igrače, izdelke za dom**

Stalna ugodnost Mozaika podjetnih.



**6-mesečni paket ugodnosti za naše člane**

Velja do 8. 8. 2026.

## IZ URADNEGA LISTA

104	12.12.	CERKNO - Odlok o razglasitvi Arheološkega parka Divje babe v Šebreljah za kulturni spomenik državnega pomena
104	12.12.	Pravilnik o določitvi usklajenih zneskov olajšav, enačbe za določitev olajšave in lestvice za odmero dohodnine za leto 2026
107	19.12.	IDRIJA - Pravilnik o gozdnogospodarskem načrtu gozdnogospodarske enote Idrija I (2025–2034)
109	22.12.	IDRIJA - Odlok o ustanovitvi in delovanju Sveta za preventivo in vzgojo v cestnem prometu v Občini Idrija
2	9.1.	CERKNO - Odlok o ustanovitvi javnega zavoda Mestni muzej Idrija, Muzej za Idrijsko in Cerkljansko
2	9.1.	IDRIJA - Odlok o ustanovitvi javnega zavoda Mestni muzej Idrija, Muzej za Idrijsko in Cerkljansko

## VSEBINA

AKTUALNO.....	1
ZIMSKO SREČANJE OBRTNIKOV IN PODJETNIKOV.....	1
POTREBUJEMO MANJ OBREMENITEV IN VEČ PREDVIDLJIVOSTI!.....	1
DELOVNI DNEVI 2026.....	2
DELA PROSTI DNEVI V LETU 2025.....	2
DOHODNINSKA LESTVICA IN OLAJŠAVE 2026.....	2
ZAKONODAJA.....	3
OBVEZNOSTI DELODAJALCEV OB NIZKIH TEMPERATURAH.....	3
INFORMACIJE.....	4
PRIROČNIKA KIBERNETSKE VARNOSTI.....	5
PRIJAVA V eDavke SEDEJ TUDI Z VIRTUALNO OSEBNO IZKAZNICO.....	5
SPLETNI KLEPETALNIK NA eDavkih ZA ZAVEZANCE.....	5
NOVOSTI GLEDE ZAMENJAVE VOZNIŠKIH DOVOLJENJ NEKATERIH DRŽAV.....	6
OSEBNI DOHODEK: KAKO SE OBRAČUNA.....	7
ČEZMEJNO OPRAVLJANJE DELA – POSEBNA DAVČNA OSNOVA.....	8
OLAJŠAVA ZA VZDRŽEVANE DRUŽINSKE ČLANE 2025:.....	8
NADOMESTILO ZA BOLNIŠKO – KOMU, KDAJ IN KOLIKO PRIPADA?.....	9
DODATNI SKLOPI ARHIVSKIH DOKUMENTOV NA EDAVKIH.....	9
SEKCIJE.....	10
SLIKOPLESKARJI.....	10
KLEPARJI IN KROVCI.....	10
KLEPARJI IN KROVCI.....	10
PRISPEVKI IN DAVKI.....	10
PREDIZPOLNJEN OBRAČUN DDV.....	10
PLAČILO AKONTACIJE DOHODNINE IN PRISPEVKOV Z ENIM NALOGOM.....	11
PRISPEVKI SAMOSTOJNEGA PODJETNIKA.....	11
PLAČEVANJE PRISPEVKOV.....	12
PRISPEVKI SAMOSTOJNEGA PODJETNIKA - POPOLDANCI.....	12
PRISPEVKI DRUŽBENIKA – POSLOVODNE OSEBE.....	13
PRISPEVKI ZA ZAPOSLENE OSEBE.....	13
PRISPEVEK KRATKOTRAJNO DELO.....	13
PRISPEVKI SOBODAJALCI.....	14
MINIMALNA URNA POSTAVKA ZA ŠTUDENTSKO DELO.....	14
MINIMALNA URNA POSTAVKA ZA DELO UPOKOJENCEV.....	14
PODATKI O PLAČAH.....	15
UGODNOSTI ZA ČLANE OOOZ IDRIJA.....	15
DAVČNO IN RAČUNOVODSKO SVETOVANJE.....	15
PRAVNO SVETOVANJE.....	15
MOJ OBRTNIK.....	15
KARTICA MOZAIK PODJETNIH.....	15
UPORABA PREDAVALNICE.....	15
OGLAS V MESEČNEM GLASILU.....	15
IZ URADNEGA LISTA.....	16
PRISPEVKI - DECEMBER 2025.....	18

# PRISPEVKI - DECEMBER 2025

PRISPEVKI ZASEBNIKA in DRUŽBENIKA				najnižji ZASEBNIK	najnižji DRUŽBENIK	najvišji
<b>Bruto zavarovalna osnova v EUR</b>				<b>1.436,95€</b>	<b>2.155,43€</b>	<b>8.382,22€</b>
prispevek	TRR	stopnja	referenca	(60% PP 2024=60% X 2.394,92 €)	(90%PP 2024=90% X 2.394,92€)	(3,5 kratnik PP 2024)
PIZ	SI56 0110 0888 2000 003	24,35%	SI19 DŠ-44008	349,90	524,85	2.041,07
ZZ	SI56 0110 0888 3000 073	15,45%	SI19 DŠ-45004	259,18	370,19	1.332,22
Starš.	SI56 0110 0888 1000 030	0,20%	SI19 DŠ-43001	2,88	4,32	16,76
Zaposl.	SI56 0110 0888 1000 030	0,20%	SI19 DŠ-42005	2,87	4,31	16,77
PRISPEVKI SKUPAJ				<b>614,83</b>	<b>903,67</b>	<b>3.406,82</b>

DOLOČITEV ZAVAROVALNE OSNOVE - individualno	osnova
1. ZASEBNIK: Najnižja osnova za prispevke je 60% PP za leto 2024 (PP je 2.394,92€), prisp. skupaj 614,83€ (vklj. OPZ 37,17€ in DO)	<b>1.436,95 €</b>
2. ZASEBNIK: Osnova za prispevke = dobiček, povečan za obračunane prispevke, preračunan na mesec in znižan za 25%, vendar najmanj do višine 60% PP za leto 2024 (60% x 2.394,92€ = 1.436,95€)	<b>individualno</b>
3. DRUŽBENIK: Najnižja osnova za prispevke družbenika = 90% PP za leto 2024 (PP za 2024 je 2.394,92), prispevki skupaj: 903,67€ ( vključen OPZ 37,17€ in DO 2% OD najnižje osnove za prispevke družbenika)	<b>2.155,43 €</b>
4. ZASEBNIK IN DRUŽBENIK: Najvišja zavarovalna osnova = 3,5 x povprečna letna plača 2024 (3,5 x 2.394,92€), prispevki skupaj: 3.406,82€ ( vključen OPZ 37,17€ in DO 2% od najvišje osnove za prispevke družbenika)	<b>8.382,22 €</b>

OLAJŠAVE		
1. Splošna olajšava	mesečna olajšava €	letna olajšava €
- letni dohodek do 16.832,00 € (mesečni do 1.402,67 €)	438,33 + (1.644,75 -1,17259 x bruto dohodek)	5.260,00 + (19.736,99 -1,17259 x skupni dohodek)
- letni dohodek nad 16.832,00 € (mesečni nad 1.402,67€)	438,33	5.260,00
2. Posebna olajšava: 1. otrok	236,53	2.838,30
2. otrok	257,13	3.085,52
3. otrok	426,87	5.146,39
3. za rezidenta, ki se izobražuje (dijaka ali študenta)	306,83	3.682,00
4. za prostovoljno dodatno pokojninsko zavarovanje	254,55	3.054,65
5. za dohodke iz delovnega razmerja:		
- mesečni bruto dohodek do 1.402,67€	438,33 + (1.644,75 -1,17259 x bruto dohodek)	Če delojemalec ne želi, da se mu upošteva povečana splošna olajšava, se davčna osnova zmanjša za 438,33€
- mesečni bruto dohodek nad 1.402,67€	438,33	
- za osebe do dopolnjenega 29. leta starosti	113,97	1.367,60
6. za zavezanca po dopolnjenem 70. letu starosti	131,50	1.578,00
7. za invalida s 100% okvaro	1.594,54	19.134,42

OBRTNIKI - POPOLDANCI			
namen	prehodni račun	sklic	Znesek €
akontacija davka na dejavnost	SI56 0110 0888 1000 030	SI19 DŠ 40002	
PIZ nesreče pri delu	SI56 0110 0888 2000 003	SI19 DŠ 44008	49,15
ZZV pavšalni prispevek	SI56 0110 0888 3000 073	SI19 DŠ 45004	56,60
<b>SKUPAJ</b>			<b>105,75</b>

DELOVNI DNEVI	DELOVNI	PRAZNIKI	SKUPAJ
DELOVNI DNEVI NOVEMBER 2025	21	2	23
OBRAČUN UR	168	16	184
<b>SOBODAJALCI - DO 31.12.2025</b>			
ZZV pavšalni prispevek	SI56 0110 0888 3000 073	SI19 DŠ 45004	<b>23,59 EUR</b>
PIZ nesreče pri delu	SI56 0110 0888 2000 003	SI19 DŠ 44008	<b>20,46 EUR</b>

PODATKI O PLAČAH	bruto €	neto €
Povprečna plača SEPT 2025	2.572,07 €	1.610,90 €
Povprečna plača JANUAR - SEPT 2025	2.504,90 €	1.582,79 €
Povprečna plača JULIJ - SEPT 2025	2.522,99 €	1.582,12 €
<b>Povprečna bruto plača (PP) 2024</b>	<b>2.394,92 €</b>	1.526,02 €
Povprečna bruto plača (PP) 2023	2.220,95 €	1.445,12 €
<b>Minimalna plača od 1.1.2024</b>	<b>1.277,72 €</b>	

STOPNJE PRISPEVKOV			
PRISPEVEK	DELAVEC	DELODAJALEC	KONTO
Pokojninsko, inval. zavarovanje	15,50%	8,85%	SI19 DŠ-44008
Zdravstveno zavarovanje + 37,17€	7,36%	7,56% + 0,53%	SI19 DŠ-45004
Starševsko varstvo	0,10%	0,10%	SI19 DŠ-43001
Zaposlovanje	0,14%	0,06%	SI19 DŠ-42005
SKUPAJ:	23,10%	17,10%	
Dohodnina	LESTVICA		SI19 DŠ-40002

POVRAČILA STROŠKOV V ZVEZI Z DELOM		
Vrsta izplačila ( neobdavčeno do zneskov po Uredbi)		Uredba o davčni obravnavi povračil stroškov in drugih dohodkov iz delovnega razmerja
Znesek za prehrano	na dan prisotnosti, najmanj 4 ure dela, prisotnost na delu nad 10 ur - za vsako dopolnjeno uro nad 8 ur + 0,99€ (Uredba Ur.l.87/2022)	7,96 € + 0,99 €
Terenski dodatek	Uredba (Ur.l.162/2022)	4,49 €
Prevoz na delo	Uredba (Ur.l.87/2022)	0,21 €
Kilometrini za službeno potovanje	Uredba (Ur.l.114/2021)	140 € mesečno
Regres za letni dopust	Uredba (Ur.l.87/2022)	0,43 €
Regres za letni dopust	Najvišji znesek od katerega se ne obračuna prispevke je povprečna plača za predpretekli mesec	2.572,07 €
Dnevnice za službeno pot v Sloveniji	Uredba (Ur. l. 162/2022)	
	6-8 ur	9,69 €
	8-12 ur	13,88 €
	nad 12 ur	27,81 €

LETNI OBRAČUN AKONTACIJE			
neto davčna osnova nad	neto davčna osnova do €	znesek dohodnine €	SKUPAJ
	9.210,26		16 %
9.210,62	27.089,00	1.473,64	+ 26 % nad 9.210,26
27.089,00	54.178,00	6.122,11	+ 33 % nad 27.089,00
54.178,00	78.016,32	15.061,48	+ 39 % nad 54.178,00
78.016,32		24.358,43	+ 50 % nad 78.016,32

MESEČNI OBRAČUN AKONTACIJE			
neto davčna osnova nad €	neto davčna osnova do €	znesek dohodnine €	SKUPAJ
	767,52		16 %
767,52	2.257,42	122,80	+ 26 % nad 767,52
2.257,42	4.514,83	510,18	+ 33 % nad 2.257,42
4.514,83	6.501,36	1.255,12	+ 39 % nad 4.514,83
6.501,36		2.029,87	+ 50 % nad 6.501,36