

# OBVESTILA

## APRIL 2026

*Povezani  
smo močnejši*

### AKTUALNO

#### **VOLITVE V ORGANE UPRAVLJANJA OOZ IDRIJA 2026 – 2030**

Izteka se štiriletno mandatno obdobje organov OOZ Idrija, zato bodo konec pomladi 2026 potekale volitve vodstva OOZ Idrija. Na osnovi statuta, Pravilnika o delu volilne komisije in o poteku volitev, je skupščina sprejela sklep o razpisu volitev v organe upravljanja Območne obrtne zbornice Idrija, volitve članov skupščine za mandatno obdobje 2026 – 2030.

#### **SKLEP**

#### **O razpisu volitev v organe upravljanja Območne obrtne zbornice Idrija - skupščina za mandatno obdobje 2026 – 2030**

I.  
S tem sklepom se razpisujejo volitve v organe upravljanja - skupščino Območne obrtno-podjetniške zbornice Idrija za mandatno obdobje 2026 – 2030.

II.  
V skupščino Območne obrtno-podjetniške zbornice Idrija se voli 11 poslancev.

III.  
Skupščina pooblašča upravni odbor OOZ Idrija, da imenuje 3-člansko volilno komisijo za izvedbo volitev. V volilno komisijo so lahko imenovani člani, ki ne kandidirajo za poslance v organih zbornice.

Volilna komisija skrbi za:

- pravilno izvedbo volitev
- izvedbo plana kandidacijskega postopka

- časovno usklajenost volitev

IV.

Volitve se izvedejo po pošti.

V.

Volilna komisija pri svojem delu uporablja Pravilnik o delu volilne komisije in o poteku volitev, sprejetega na skupščini 29.11.2013.

VI.

Ta sklep se objavi v internih Obvestilih Območne obrtno-podjetniške zbornice Idrija.

Predsednik skupščine OOZ Idrija, Samuel Gantar  
V Idriji, 4.11.2025

#### **POZIV ZA PREDLAGANJE KANDIDATOV VODSTVA OOZ IDRIJA ZA MANDATNO OBDOBJE 2026-2030**

**Rok za oddajo predlogov za kandidate članov  
skupščine do 20. aprila 2026**



Pozivamo člane Območne obrtno-podjetniške zbornice Idrija, da predlagate kandidate, ki vas bodo zastopali v skupščini v mandatnem obdobju 2026-2030.

<b>PREDLOG KANDIDATOV V SKUPŠČINO OOOZ IDRIJA ZA OBDOBJE 2026 – 2030</b>	
<b>Število predlaganih članov ni omejeno</b>	
1.	Priimek in ime
2.	
3.	
4.	
5.	
6.	
7.	
8.	
9.	
10.	

Seznam članov OOOZ Idrija, med katerimi lahko predlagate svoje kandidate, je objavljen v nadaljevanju. Kandidira lahko vsak član:

- samostojni podjetnik - osebno podjetnik, zakoniti zastopnik ali prokurist;
- pravna oseba lastnik – družbenik, zakoniti zastopnik ali prokurist.

V seznamu je vpisan en lastnik (čeprav jih je lahko več), pri katerem lahko kandidira katerikoli lastnik, zastopnik ali prokurist. Predlagan kandidat mora podati soglasje, da želi kandidirati v organe zbornice. Volilna komisija na osnovi prejetih soglasij pripravi glasovnico za izvedbo volitev.

Predloge lahko pošljete po pošti na OOOZ Idrija, Lapajnetova 19, 5280 Idrija ali na e-naslov [ooz.idrija@ozs.si](mailto:ooz.idrija@ozs.si).

**Rok za oddajo predlogov: 20. april 2026**

## SEZNAM ČLANOV OOOZ IDRIJA 26.3.2026

PODJETJE	PODJETNIK		POŠTA
ALMAPEK, trgovina, servis in proizvodnja d.o.o.	MARJAN	GARTNAR	IDRIJA
ALMAT Obdelava kovin d.o.o.	MATEJA	HLADNIK	GODOVIČ
ALMONTIS STAVBNO POHIŠTVO IZTOK RUPNIK s.p.	IZTOK	RUPNIK	IDRIJA
AMARA POSREDNIŠTVO IN ELEKTRO STORITVE MIROSLAV PREK s.p.	MIROSLAV	PREK	IDRIJA
ARENA PLUS, gostinstvo in storitve, d.o.o.	ROŽLE	NAMAR	IDRIJA
AVGUSTA, raziskovalna in storitvena dejavnost, d.o.o.	SONJA	ZUPANČIČ	IDRIJA SP.
AVTOKLEPARSTVO ROBERT PIRIH s.p.	ROBERT	PIRIH	IDRIJA SP.
AVTOOPREMA, MONTAŽA IN VZDRŽEVANJE EMIL GRUDEN s.p.	EMIL	GRUDEN	IDRIJA SP.
AVTOPREVOZNIK FELIKS BOGATAJ s.p.	FELIKS	BOGATAJ	CERKNO
AVTOPREVOZNIŠTVO NIKO LAPAJNE s.p.	NIKO	LAPAJNE	IDRIJA
AVTOREMONT MIRO SEDEJ s.p.	MIRO	SEDEJ	CERKNO
AVTOSERVIS GOVEKAR MATJAŽ GOVEKAR s.p.	MATJAŽ	GOVEKAR	GODOVIČ
AVTOSERVISNE STORITVE SEBASTJAN PAVŠIČ s.p.	SEBASTJAN	PAVŠIČ	CERKNO SP.
BAGER TEAM PODJETJE ZA TRGOVINO IN GRADBENIŠTVO d.o.o.	LEON	ŠINKOVEC	IDRIJA SP.
BALANT RAJKO s.p. ZIDARSTVO	RAJKO	BALANT	IDRIJA SP.
BAR BERNJAK, gostinstvo d.o.o.	JERNEJA	BERGNACH	IDRIJA SP.
BAR NA VASI MATEJ GRUDEN s.p.	MATEJ	GRUDEN	GODOVIČ
"BARIČ" SEČNJA IN SPRAVILO LEŠA MLADEN BARIČ s.p.	MLADEN	BARIČ	ČRNI VRH
Bartiger Urejanje in vzdrževanje okolice Martin Rupnik s.p.	MARTIN	RUPNIK	IDRIJA SP.
BAS-TRANS transport in logistika d.o.o.	ALENKA	MLINAR	IDRIJA

BETONIX IZDELAVA TLAKOVCEV IN BETONSKIH OGRAJ ERIK PAJNTAR s.p.	ERIK	PAJNTAR	CERKNO
BIO PHARMA d.o.o. PRIDELOVALNO IN TRGOVSKO PODJETJE	MIRAN	GAVRILOVIČ	LJUBLJANA
BIOMASA JESENKO PROIZVODNJA PELETNIH GORILNIKOV NATAŠA TUŠAR s.p.	NATAŠA	TUŠAR	CERKNO
BOLČINA LEON s.p. ORODJARSTVO LEON	LEON	BOLČINA	IDRIJA
BRUS d.o.o. TRANSPORT	MARIJA	BRUS	GODOVIČ
BUBA GRADBENIŠTVO LJUPČO VELIČKOVSKI s.p.	LJUPČO	VELIČKOVSKI	IDRIJA
BUS BAR KLARA PODOBNIK s.p.	KLARA	PODOBNIK	IDRIJA
CNC-REZ obdelava kovin d.o.o.	MATEJ	KOFOL	CERKNO
COCO ZAKLJUČNA GRADBENA DELA JOŽE JEREB s.p.	JOŽE	JEREB	IDRIJA
CVETLIČARNA "CVET" BOŽIČ DARKO s.p.	DARKO	BOŽIČ	IDRIJA
DELO Z ROVOKOPAČEM in GOSTINSTVO MARKO FLANDER s.p.	MARKO	FLANDER	CERKNO
DIMNIKARSTVO IDRIJA DEJAN ŠUKALO s.p.	JASMINKA	ŠUKALO	IDRIJA
DOLOMIT GRADBENA MEHANIZACIJA-SEPARACIJA PESKA MATEVŽ KOSMAČ s.p.	MATEVŽ	KOSMAČ	ČRNI VRH
DOMAČI ŽLIKROFI ŽIGON JANJA ŽIGON s.p.	JANJA	ŽIGON	IDRIJA
DOMAČIJA ZA ROBOM APARTMAJI IN DOŽIVETJA PATRICIJA ŠPIK ČIŽMAN s.p.	PATRICIJA	ČIŽMAN ŠPIK	CERKNO
E.T.S. BAVCON ELEKTRONIKA - TELEFONIJA - SERVIS MARIJAN BAVCON s.p.	MARIJAN	BAVCON	CERKNO
E.T.S. BAVCON MEHANSKI POGONSKI SISTEMI LUKA BAVCON s.p.	LUKA	BAVCON	CERKNO
EKO ELEKTROVZDRŽEVANJE ERIK RUPNIK s.p.	ERIK	RUPNIK	GODOVIČ
EKO TOP - ČISTILNI SERVIS JANKO BOLČINA s.p.	JANKO	BOLČINA	IDRIJA
EL - KRM Podjetje za proizvodnjo, trgovino in storitve d.o.o.	ANA	RAZPET	CERKNO SP.
El Tinta elektroinštalacije d.o.o.	ALEN	TINTA	IDRIJA
ELECTROLINE, ELEKTROSTORITVE JERNEJ ČRV s.p.	JERNEJ	ČRV	CERKNO
ELEKTROINŠTALACIJE DAMJAN MIKUŽ s.p.	DAMJAN	MIKUŽ	ČRNI VRH
ELEKTROSTIK - POPRAVILA IN VZDRŽEVANJE ELEKTRIČNIH INŠTALACIJ BOGDAN RUPNIK s.p.	BOGDAN	RUPNIK	CERKNO
ELMA PROGRAMIRANJE MATJAŽ DOBRAVEC s.p.	MATJAŽ	DOBRAVEC	IDRIJA
ELPOVER ELEKTROVZDRŽEVANJE IN MONTAŽA RAJKO NOVAK s.p.	RAJKO	NOVAK	CERKNO
ELSIK INŠTALACIJE IN OGREVANJA d.o.o.	BORUT	ERŽEN	CERKNO SP.
ELVIG ELEKTROVZDRŽEVANJE IZTOK GNJEZDA s.p.	IZTOK	GNJEZDA	IDRIJA
EMOK mehanska obdelava kovin d.o.o.	MILAN	ERŽEN	CERKNO
E-PRO ELEKTRONIKA MATJAŽ BOGATAJ s.p.	MATJAŽ	BOGATAJ	CERKNO
EUROMOG GABRIJEL KAVČIČ s.p.	GABRIJEL	KAVČIČ	ČRNI VRH
EUROTIR TRANSPORT IN LOGISTIKA ALJOŠA LAPAJNE s.p.	ALJOŠA	LAPAJNE	IDRIJA SP.
FLURTI Internetna prodaja orodja in rezervnih delov d.o.o.	KATARINA	POŽENEL	GODOVIČ
FRIZERSKI SALON NATAŠA NATAŠA IVANOVIČ s.p.	NATAŠA	ČERNILOGAR	IDRIJA SP.
FRIZERSKI SALON SIMONA ŠUBIC s.p.	SIMONA	ŠUBIC	IDRIJA
FRIZERSKI STUDIO ALENKA ALENKA LIČER s.p.	ALENKA	LIČER	IDRIJA
FRIZERSTVO ANDREJA ERŽEN s.p.	ANDREJA	ERŽEN	IDRIJA SP.
FRIZERSTVO JANA BERCE s.p.	JANA	BERCE	IDRIJA SP.
GABER Podjetje za lesarsko dejavnost d.o.o.	BOŠTJAN	ČEMAŽAR	CERKNO
GAMS POSEKI MARKO TRATNIK s.p.	MARKO	TRATNIK	IDRIJA
GANTAR INŠTALACIJE d.o.o.	SAMUEL	GANTAR	IDRIJA
GANTAR, obdelava kovin d.o.o.	MARTIN	GANTAR	IDRIJA
GG ČRNI VRH GOZDARSTVO GREGOR RUPNIK s.p.	GREGOR	RUPNIK	ČRNI VRH
GIP'S IZOLACIJE DAVORIN LAMPE s.p.	DAVORIN	LAMPE	IDRIJA SP.
GM GRADBENA MEHANIZACIJA LUKA RUPNIK s.p.	LUKA	RUPNIK	IDRIJA SP.
GM GRADNJA IN MEHANIZACIJA LIKAR ROK LIKAR s.p.	ROK	LIKAR	IDRIJA SP.
GOSTILNA KOS ANTON PETROVIČ s.p.	ANTON	PETROVIČ	IDRIJA
GOSTINSKE STORITVE BOJANA RUPNIK s.p.	BOJANA	RUPNIK	ČRNI VRH
GOSTINSTVO MOJCA KACIN s.p.	MOJCA	KACIN	CERKNO
GOSTINSTVO TRGOVINA PROIZVODNJA IN STORITVE ZDENKA KENDA s.p.	ZDENKA	KENDA	IDRIJA
GOTRADE d.o.o. Mednarodni transport	DAMJAN	JERAM	GODOVIČ

GOZDARSKE STORITVE POLDI JANEZ SELJAK s.p.	JANEZ	SELJAK	SP. IDRIJA
GOZDARSTVO JANEZ TRČEK s.p.	JANEZ	TRČEK	IDRIJA
GRADBENA MEHANIZACIJA SIMON VEGELJ s.p.	SIMON	VEGELJ	SP. IDRIJA
GRABENE STORITVE PETER ČUK s.p.	PETER	ČUK	ČRNI VRH
GRABENIŠTVO IZTOK LAMPE s.p.	IZTOK	LAMPE	ČRNI VRH
GRABENIŠTVO V.S.A.K VLADO STOJKIČ s.p.	VLADO	STOJKIČ	IDRIJA
GRAVIRANJE, OBDELAVA, PROIZVODNJA, STORITVE, INŠTALACIJE GRAVI MIHAEL MLAKAR s.p.	MIHAEL	MLAKAR	IDRIJA
HIK čiščenje in urejanje okolice d.o.o.	TOMAŽ	TROHA	IDRIJA
"HINE" MONTAŽA IN SERVIS AVTOMATSKIH VRAT HENRIK MAVRI s.p.	HENRIK	MAVRI	CERKNO
HOLISTICA TERAPIJE ALENKA MRAK s.p.	ALENKA	MRAK	CERKNO
INEJA INŠTALACIJE, ELEKTRONIKA, VZDRŽEVANJE BOJAN BOŽIČ s.p.	BOJAN	BOŽIČ	CERKNO
INVO INŠTALACIJE, OGREVANJE IN VZDRŽEVANJE OBJEKTOV SILVESTER LIKAR s.p.	SILVESTER	LIKAR	CERKNO
IZKOPI IN PREVOZI S STRAKTORJEM JANEZ JERAM s.p.	JANEZ	JERAM	CERKNO
KACIN METOD s.p. PREVOZNIŠTVO	METOD	KACIN	SP. IDRIJA
KARTONAŽA ALIČ IDRIJA d.o.o.	KLARA	MAKSELJ	IDRIJA
KASKADER d.o.o. Zahtevna terenska dela	PETER	POLJANEC	SP. IDRIJA
KAVA BAR HELENA LAHAJNAR s.p.	HELENA	LAHAJNAR	IDRIJA
KENDALES d.o.o. STORITVE IN TRGOVINA	UROŠ	KENDA	CERKNO
KLJUČAVNIČARSTVO IVAN LAPAJNE s.p.	IVAN	LAPAJNE	IDRIJA
KOLEKTOR KOLING Inženiring, instalacije, proizvodnja d.o.o.	MARKO	TRAMPUŽ	IDRIJA
KOM ORODJARSTVO MATEJ OZEBEK s.p.	MATEJ	OZEBEK	CERKNO
KONSTRUX KONSTRUIRANJE MARKO TUŠAR s.p.	MARKO	TUŠAR	CERKNO
KOS ANA IN BOŽIDAR GOSTINSTVO d.o.o.	ROBERT	KOS	IDRIJA
KOVINARSTVO BOGATAJ d.o.o.	EVA	BOGATAJ	SP. IDRIJA
KOVINARSTVO MATJAŽ PREZELJ s.p.	MATJAŽ	PREZELJ	CERKNO
KRTEK KROVSTVO TESARSTVO IN GRABENIŠTVO RENATO KUNC s.p.	RENATO	KUNC	IDRIJA
KUDUZ ZAKLJUČNA GRADBENA DELA SAMIR KUDUZOVIČ s.p.	SAMIR	KUDUZOVIČ	IDRIJA
KUMEKSS, OBDELAVA KOVIN SENAID GROŠIČ s.p.	SENAID	GROŠIČ	IDRIJA
KUR-ANT PREVOZI, STORITVE, POSREDNIŠTVO ANDREJ TUŠAR s.p.	ANDREJ	TUŠAR	CERKNO
L.O.S. Cerčno Proizvodnja orožja in streliva d.o.o.	ANDREJA	LAHAJNAR	CERKNO
LAPANJE FLOWERS POSREDNIŠTVO DAVID LAPANJE s.p.	DAVID	LAPANJE	GODOVIČ
LAST PRODAJA IZ AVTOMATOV STOJAN LAMPE s.p.	STOJAN	LAMPE	ČRNI VRH
LESARSTVO DARKO GATEJ s.p.	DARKO	GATEJ	CERKNO
LESGAL LESNA GALANTERIJA BRANKO AMBROŽIČ s.p.	BRANKO	AMBROŽIČ	CERKNO
LESKOVEC MARKO s.p. KOVIX	MARKO	LESKOVEC	IDRIJA
LESNA GALANTERIJA MATJAŽ RAZPET s.p.	MATJAŽ	RAZPET	CERKNO
LIBRAZ ČISTILNI SERVIS TOMAŽ SEDEJ s.p.	TOMAŽ	SEDEJ	IDRIJA
LIKAR ANA s.p. OKREPČEVALNICA FEŽNAR	ANA	LIKAR	IDRIJA
LK UREJANJE OKOLIČE IN DELO NA VIŠINI LIPE KRVINA s.p.	LIPE	KRVINA	IDRIJA
M. LAPANJA ZAKLJUČNA GRADBENA DELA, d.o.o.	MLADEN	LAPANJA	CERKNO
MALA MAL'CA IZOBRAŽEVANJE IN USPOSABLJANJE MAJA GOLOB s.p.	MAJA	GOLOB	IDRIJA
MASER MONTAŽA IN SERVIS OBDELOVALNIH STROJEV MATJAŽ ŠTREMFEJ s.p.	MATJAŽ	ŠTREMFEJ	CERKNO
MASIVA SPOŠNO MIZARSTVO MATEJ MAKUC s.p.	MAJDA	MAKUC	CERKNO
MEA PREVOZNIŠTVO MATJAŽ ERJAVEC s.p.	MATJAŽ	ERJAVEC	ČRNI VRH
MEHANIKA Proizvodnja in storitve d.o.o.	JOŽEF	KACIN	IDRIJA
MIS MIZARSTVO IN SVETOVANJE PRIMOŽ RUPNIK s.p.	PRIMOŽ	RUPNIK	IDRIJA
MIZARSTVO DAMIJAN VONČINA s.p.	DAMIJAN	VONČINA	SP. IDRIJA
MIZARSTVO ERJAVEC IVAN ERJAVEC s.p.	IVAN	ERJAVEC	IDRIJA
MIZARSTVO IN LESNA GALANTERIJA MOČNIK BOŠTJAN s.p.	BOŠTJAN	MOČNIK	CERKNO
MIZARSTVO JERNEJ BRIŠAR s.p.	JERNEJ	BRIŠAR	CERKNO
MOČNIK d.o.o. Trgovina z neživilskimi proizvodi Novaki	JOŽEF	MOČNIK	CERKNO
MONT d.o.o. Storitveno-trgovsko podjetje Idrija	ROMANCA	TRATNIK	IDRIJA

MONTAŽA OGREVALNIH NAPRAV JOŽE GNEZDA s.p.	JOŽE	GNEZDA	IDRIJA
MONTAŽA POHIŠTVA SIMON MUROVEC s.p.	SIMON	MUROVEC	IDRIJA
MONTAŽA STROJNIH INSTALACIJ NIKO PODGORNIK s.p.	NIKO	PODGORNIK	CERKNO
MONTER CENTRALNE KURJAVE TOMAŽ TRČEK s.p.	TOMAŽ	TRČEK	ČRNI VRH
MOZAIK OBNOVE IN PLESKARSTVO KLEMEN MAJNIK s.p.	KLEMEN	MAJNIK	IDRIJA
MPC-MESARSTVO MIHAEL PODOBNIK s.p.	MIHAEL	PODOBNIK	IDRIJA
MUNH STROJNO VEZENJE d.o.o. IDRIJA	FRANC	RUPNIK	IDRIJA
O C G OBDELOVALNI CENTER d.o.o. GODOVIČ	HERMAN	GANTAR	GODOVIČ
OBDELAVA KOVIN MATJAŽ LEBAN s.p.	MATJAŽ	LEBAN	CERKNO
OBDELAVA KOVIN NATAŠA LAPAJNE s.p.	NATAŠA	LAPAJNE	IDRIJA
OBLOGE MIKUŽ DAMJAN MIKUŽ s.p.	DAMJAN	MIKUŽ	IDRIJA
ODREZAVANJE PODJETJE ZA PREDELAVO KOVIN d.o.o. IDRIJA	ZVONKO	BOŽIČ	IDRIJA
OKREPČEVALNICA PRI ZAGODU INES FORTUNA s.p.	INES	FORTUNA	IDRIJA
OPTIKA IGOR VOGRIČ s.p.	MATIC	VOGRIČ	IDRIJA
ORKO, ORODJARSTVO IN KOVINOŠTRUGARSTVO d.o.o.	ALEŠ	ŠIFRAR	SP. IDRIJA
ORODJARSTVO IN KOVINARSTVO DENIS ŠIFRAR s.p.	DENIS	ŠIFRAR	SP. IDRIJA
ORODJARSTVO TUŠAR d.o.o.	SANDRA	TUŠAR	IDRIJA
ORODNO KOVAŠTVO ROVTAR BINE ROVTAR s.p.	BINE	ROVTAR	IDRIJA
Ozbič avtokleparstvo in avtomehanika d.o.o.	BOŠTJAN	OZBIČ	ČRNI VRH
PAKIRANJE IN POSLOVNE STORITVE PAVLINA LUKAN s.p.	PAVLINA	LUKAN	GODOVIČ
PART IZDELAVA PAKETA IN OBLOG JAKOB MENEGATTI s.p.	JAKOB	MENEGATTI	ROVTE
PETER DEBELJAK SLIKOPLESKARSTVO d.o.o.	PETER	DEBELJAK	CERKNO
PGM MAX PREVOZNIŠTVO IN GRADBENA MEHANIZACIJA MAKSIMILJAN KODER s.p.	MAKSIMILJAN	KODER	CERKNO
PIŠČANČEREJA DANIMIR KAVČIČ s.p.	DANIMIR	KAVČIČ	GODOVIČ
PLIBONU, izobraževanje RICHARD HENRY CHARLES SMITH s.p.	RICHARD HENRY	CHARLES SMITH	IDRIJA
PO TRANSPORT d.o.o. transport in trgovina SP. IDRIJA	JANEZ	HVALA	SP. IDRIJA
POPRAVILA IN VZDRŽEVANJE VOZIL BOŠTJAN LESKOVEC s.p.	BOŠTJAN	LESKOVEC	IDRIJA
POPRAVILA IN VZDRŽEVANJE VOZIL MARKO ISTENIČ s.p.	MARKO	ISTENIČ	IDRIJA
PREBIL PLAST PROIZVODNO IN TRGOVSKO PODJETJE d.o.o.	GREGOR	PREBIL	ČRNI VRH
PREVOZ BLAGA, OSEB IN POSREDNIŠTVO IVAN ŠPIK s.p.	IVAN	ŠPIK	CERKNO
PREVOZI TOMAŽ PETERNELJ s.p.	TOMAŽ	PETERNELJ	SP. IDRIJA
PREVOZNE STORITVE PRIMOŽ JESENKO s.p.	PRIMOŽ	JESENKO	SP. IDRIJA
PREVOZNIŠTVO IN POSREDNIŠTVO SIMON LAPANJE s.p.	SIMON	LAPANJE	GODOVIČ
PREVOZNIŠTVO TUŠAR MARIJAN s.p.	MARIJAN	TUŠAR	CERKNO
PREVOZNIŠTVO, KOVINOPLASTIKA, KLJUČ AVNIČARSTVO, PROIZVODNJA K.E.K.A. DARKO KAVČIČ s.p.	DARKO	KAVČIČ	IDRIJA
PRIDOBIVANJE PESKA IN STORITVE Z GRADBENO MEHANIZACIJO IVAN POŽENEL s.p.	IVAN	POŽENEL	IDRIJA
ProAsist - čiščenje in prevozi UROŠ URŠIČ s.p.	UROŠ	URŠIČ	IDRIJA
PROCEL PROCESNA ELEKTRONIKA AVTOMATIKA IN INFORMATIKA DAMJAN ČELIK s.p.	DAMJAN	ČELIK	CERKNO
PROFIL MONTAŽA GRABENIH ELEMENTOV SEBASTJAN DAVID ANZELM s.p.	SEBASTJAN DAVID	ANZELM	IDRIJA
PTGM VONČINA, gradbeništvo in prevoznitvo d.o.o.	ERIK	VONČINA	SP. IDRIJA
R CARLI, avtokleparstvo in avtoličarstvo, d.o.o.	MARTIN	BALANT	IDRIJA
RAČUNALNIŠTVO IN VZDRŽEVANJE DAMJAN VONČINA s.p.	DAMJAN	VONČINA	IDRIJA
RAČUNOVODSTVO MARKIČ, poslovne storitve, d.o.o.	DANICA	MARKIČ	SP. IDRIJA
RCT GROUP, transport d.o.o.	BORIS	RŽEK	IDRIJA
ROOFTOP KROVSTVO IN KLEPARSTVO LUKA HABA s.p.	LUKA	HABA	IDRIJA
ROPRON proizvodnja in storitve d.o.o.	ROBERT	ČERIN	IDRIJA
ROST ROVOKOPAŠKE STORITVE IN VZDRŽEVANJE DOMINIK MENARD s.p.	DOMINIK	MENARD	IDRIJA
RTCP Rupnik Računalništvo, popravilo elektronskih in ogrevalnih naprav d.o.o.	GAŠPER	RUPNIK	ČRNI VRH
RUPNIK prevozi, gozdarstvo in trgovina z lesom d.o.o.	SEBASTJAN	RUPNIK	IDRIJA
SALON KITAJSKE MASAŽE "GINI" FUJING LIU s.p.	FUJING	LIU	IDRIJA

SE-KOP FIZIČNA DELA UROŠ REJC s.p.	UROŠ	REJC	CERKNO
SELAK MIZARSTVO d.o.o.	IRMA	SELAK	CERKNO SP. IDRIJA
SELJAK ANDRI s.p. PREVOZI SESTAVA IN MONTAŽA ELEKTRONSKIH VEZIJ IN SISTEMOV ŠIFRER - VEHAR MARJA s.p.	ANDRI MARJA	SELJAK ŠIFRER VEHAR	IDRIJA
SET-TRADE storitve, proizvodnja in trgovina, d.o.o., Moravče	STANISLAV	ERŽEN	MORAVČ E
SIMDA SERVIS IN MONTAŽA ALEN DAKIČ s.p.	ALEN	DAKIČ	CERKNO
SIMY-TEH, kovinski izdelki, d.o.o.	SIMON	BOŽIČ	IDRIJA
SISTEMI ERAGON, ogrevanje na biomaso d.o.o.	ANDREJ	PETERNELJ	SP. IDRIJA
SLAMOVCAN ŽAGARSTVO IN PREDELAVA LESA ROBERT BERNIK s.p.	ROBERT	BERNIK	CERKNO
SLAŠČIČARNA EMILIJA LINDITA ZEQRIRI s.p.	LINDITA	ZEQRIRI	IDRIJA
SLIKOPLESKARSTVO MARTIN RUPNIK s.p.	MARTIN	RUPNIK	CERKNO
SLIKOPLESKARSTVO PETER MARTINČIČ s.p.	PETER	MARTINČIČ	SP. IDRIJA
SMART OPTOMETRY Programske rešitve za optometrijo d.o.o.	MATIC	VOGRIČ	IDRIJA
SPIDER Podjetje za trgovino in storitve d.o.o.Vojkova 16 Idrija	ZORAN	ERŽEN	IDRIJA
STAVBNO MIZARSTVO IN TESARSTVO PETER TUŠAR s.p.	PETER	TUŠAR	CERKNO
STORITVE Z GRADBENO MEHANIZACIJO TOMAŽ GANTAR s.p.	TOMAŽ	GANTAR	GODOVIČ
STORITVE Z VILICARJEM BRANKO POLJANŠEK s.p.	BRANKO	POLJANŠEK	IDRIJA
STROJNE INŠTALACIJE IN KOVINARSTVO BORUT LEBAN s.p.	BORUT	LEBAN	IDRIJA
ŠAJBA Obdelava kovin d.o.o.	ANJA	TRATNIK	IDRIJA
ŠIVILJSTVO MAL LIDIJA ANZELM s.p.	LIDIJA	ANZELM	IDRIJA
ŠPIK PREVOZI VITO ŠPIK s.p.	VITO	ŠPIK	CERKNO
TE-GRADNJE TADEJ SEDEJ s.p.	TADEJ	SEDEJ	IDRIJA
TERENSKÉ STORITVE IN PREVOZI SAŠO PLESNIČAR s.p.	SAŠO	PLESNIČAR	IDRIJA
TESARSTVO IN KROVSTVO SIMON VIDMAR s.p.	SIMON	VIDMAR	SP. IDRIJA
TESING IZDELAVA ŽLIKROFOV IN GRADBENE STORITVE KLEMEN FLORJANČIČ s.p.	KLEMEN	FLORJANČIČ	CERKNO
TGD STORITVE Z GRADBENO MEHANIZACIJO KLEMEN ERJAVEC s.p.	KLEMEN	ERJAVEC	ČRNI VRH
TIR Podjetje za transport in trgovino d.o.o. Idrija	BORIS	KRIVEC	IDRIJA
TRANSPORT MITJA MITJA POŽENEL s.p.	MITJA	POŽENEL	ČRNI VRH
TRGOVINA PIŠ BOJANA LESKOVEC s.p.	BOJANA	LESKOVEC	IDRIJA
TUŠAR TRANSPORT DUŠAN TUŠAR s.p.	DUŠAN	TUŠAR	CERKNO SP. IDRIJA
UREJANJE OKOLICE MITJA REJC s.p.	MITJA	REJC	IDRIJA
UREJANJE OKOLICE SENAHD MULALIČ s.p.	SENAHD	MULALIČ	ČRNI VRH
UREJANJE ZELENIH POVRŠIN MIHA ŠTUCIN s.p.	MIHA	ŠTUCIN	IDRIJA
UROŠ KRANJČ instalacije d.o.o.	UROŠ	KRANJČ	IDRIJA
VEHAR ALEKSANDER s.p. PROJEKTIRANJE, SESTAVA IN MONTAŽA ELEKTRIČNIH SKLOPOV	ALEKSANDER	VEHAR	IDRIJA
VELB Družba za gradbeništvo d.o.o. Cerklje VINE ORODJARSTVO IN PROIZVODNJA d.o.o.	ALOJZIJ VINKO	MOČNIK MLAKAR	CERKNO SP. IDRIJA
VIŠINSKA DELA JOŽE KRAPEŽ s.p.	JOŽE	KRAPEŽ	IDRIJA
VITEL STORITVE S KMETIJSKO, GOZDARSKO, GRADBENO IN KOMUNALNO MEHANIZACIJO PRIMOŽ TRATNIK s.p.	PRIMOŽ	TRATNIK	IDRIJA
V-TR VASJA TRANSPORT d.o.o. VULKANIZERSTVO IN KOVINARSTVO BOGDAN JEREB s.p.	JAKOB BOGDAN	GNEZDA JEREB	SP. IDRIJA IDRIJA

VULMEX VULKANIZERSTVO PETER PRIMOŽIČ s.p.	PETER	PRIMOŽIČ	CERKNO
VZDRŽEVANJE OBJEKTOV IN HIŠNIŠKA DELA KLEMEN SVETLIK s.p.	KLEMEN	SVETLIK	SP. IDRIJA
ZAKLJUČNA GRADBENA DELA DAVID VELIKONJA s.p.	DAVID	VELIKONJA	IDRIJA
ZAKLJUČNA GRADBENA DELA JOŽE REVEN s.p.	JOŽE	REVEN	CERKNO
ZAKLJUČNA GRADBENA DELA SEMIR LOZIČ s.p.	SEMIR	LOZIČ	IDRIJA
ZAKLJUČNA GRADBENA DELA VENCESLAV BEVK s.p.	VENCESLAV	BEVK	CERKNO
ZEMELJSKA PRIPRAVLJALNA DELA ALEKSANDER BRENCÉ s.p.	ALEKSANDER	BRENCÉ	SP. IDRIJA
ZGLANCANO, čiščenje DARINKA MLAKAR s.p.	DARINKA	MLAKAR	IDRIJA
ZID - ZIDARSTVO, IZPOSOJA, STORITVE DANIJEL MAVRI s.p.	DANIJEL	MAVRI	CERKNO
ZIDARSTVO ROBERT BIZJAK s.p.	ROBERT	BIZJAK	ČRNI VRH
ZIDGRAD Splošno gradbeno podjetje Idrija d.o.o.	MARTIN	RASPET	IDRIJA
ZORAL DIAMANTNO VRTANJE IN REZANJE d.o.o.	ZORAN	ALBREHT	IDRIJA
ŽAGA RUPNIK, razrez in trgovina z lesom, d.o.o.	SIMON	RUPNIK	IDRIJA

## Kaj bo kriza, ki se napoveduje, pomenila za vaše poslovanje?



V Obrtno-podjetniški zbornici Slovenije nas zanima, kaj bo kriza, ki se napoveduje, pomenila za poslovanje vašega podjetja. Rezultati ankete nam bodo pomagali pri zastopanju interesov gospodarstva in pri pogajanjih z vlado in pristojnimi ministrstvi. Prosimo vas, da na kratko anketo odgovorite do petka, 10. aprila 2026.

[Anketa je na povezavi >>>](#)

## Usposabljanje za varno delo (VPD) in za varstvo pred požarom (PV)

Osnovno usposabljanje je sestavljeno iz teoretičnega dela in praktičnega prikaza gašenja z gasilnim aparatom. Termin naslednjega usposabljanja v Idriji je **16.4.2026 ob 14i** uri v predavalnici OOO Idrija, Lapajnetova 19. Članom OOO Idrija delno krije strošek tečaja Varstva pri delu in požarne varnosti. Članu lahko delno refundiramo tečaj VPD in PV za največ 5 oseb, (eni osebi člana 30eur oz. 40eur, ostalim štirim 15eur).

Usposabljanje s področja požarnega varstva (PV) podjetje, Lozej inštitut za varnost, izvaja po pooblastilu MORS v skladu z 20. členom Zakona o varstvu pred požarom (Ur. l. RS, št. 3/07-UPB1, 09/11, 83/12, 61/17 – GZ, 189/20 – ZFRO in 43/22), v skladu s Pravilnikom o usposabljanju in pooblastilih za izvajanje ukrepov varstva pred požarom (Ur. l. RS, št. 32/11, 61/11) in internim programom izobraževanja, ki ga mora odobriti vsako podjetje.

# ZAKONODAJA



## PRAVILNIKI GDPR – KLJUČNI DOKUMENTI ZA DELODAJALCE

S sprejetjem Splošne uredbe o varstvu osebnih podatkov (GDPR) so interni pravilniki na tem področju postali priporočljivi, v določenih primerih pa tudi obvezni. Delodajalec je dolžan zagotavljati ustrezne ukrepe za varstvo osebnih podatkov, kar lahko učinkovito uredi z vzpostavitvijo in sprejetjem internih aktov. S tem kot upravljavec uvede ustrezne postopke in varnostne mehanizme za zaščito osebnih podatkov. **Kateri interni pravilniki so priporočljivi ali obvezni?**

Z ustreznimi pravilniki delodajalec ne le izvaja, temveč tudi dokazuje skladnost z zahtevami glede varstva osebnih podatkov.

Med ključne sodijo:

### 1. Evidenca dejavnosti obdelave

V skladu s 30. členom GDPR mora vsak upravljavec voditi evidenco dejavnosti obdelave osebnih podatkov. Namen evidence je sistematičen pregled vseh obdelav in podatkov, ki jih zahteva uredba. Vključuje vse osebne podatke, ki se obdelujejo redno, ne zgolj občasno.

### 2. Pravilnik o varovanju osebnih podatkov in zasebnosti

Upravljavec mora zagotoviti ustrezne organizacijske, tehnične in logično-tehnične ukrepe za varstvo podatkov. Sprejetje internega pravilnika je eden ključnih načinov za zagotavljanje in dokazovanje teh ukrepov. Dokument določa postopke in zaščitne mehanizme za preprečevanje nepooblaščenega dostopa, uničenja, spremembe ali izgube podatkov.

### 3. Izjava o varovanju osebnih podatkov

Odgovorna oseba ali pooblaščen obdelovalec podpiše izjavo, s katero potrjuje seznanjenost z zakonodajo in internimi akti na področju varstva osebnih podatkov.

## DELOVNA USPEŠNOST KOT DEL PLAČE

Delovna uspešnost predstavlja pomemben kriterij ocenjevanja in nagrajevanja zaposlenih ter je zakonsko opredeljena kot sestavni del plače.

### Struktura plače po ZDR-1

Plača delavca je sestavljena iz:

- osnovne plače,
- dela plače za delovno uspešnost,
- dodatkov.

Osnovna plača se določi glede na zahtevnost dela, medtem ko se delovna uspešnost presoja na podlagi gospodarnosti, kakovosti in obsega opravljenega dela. Poleg plače so delavci upravičeni tudi do drugih prejemkov (npr. regres), medtem ko so nekateri (npr. jubilejne nagrade) odvisni od kolektivnih pogodb ali internih aktov.

### Delovna uspešnost kot stimulativen element

Gre za variabilni del plače, ki pripada delavcu ob doseganju določenih rezultatov. Ključno je, da so merila in kriteriji vnaprej določeni in zaposlenim jasno predstavljeni.

### Ugotavljanje delovne uspešnosti

Merila morajo biti določena v ustreznem aktu (kolektivna pogodba, pogodba o zaposlitvi ali splošni akt delodajalca). Delavec mora vnaprej poznati tako kriterije kot tudi višino možnega izplačila.

Ocenjevanje je lahko:

- individualno (če delo ni odvisno od drugih),
- skupinsko (če gre za timsko delo).

### Delovna uspešnost kot samostojen del plače

Predstavlja dodatek k osnovni plači. Medtem ko je osnovna plača stalna in določena v pogodbi, je delovna uspešnost variabilna in odvisna od doseženih rezultatov.

### Izplačilo

Tudi variabilni del plače mora biti, skladno z zakonodajo, izplačan v denarni obliki. Vir: STA novice

## NORMIRANEC S.P. – NOVI POGOJI IN OBDAVČITEV

Spremembe zakonodaje (Uradni list št. 32/26) prinašajo nove pogoje za vstop v sistem normiranih

odhodkov, ki veljajo že za leto 2026. Rok za prilagoditev ali spremembo načina obdavčitve je bil 31. marec 2026.

### **Pogoj neprekinjene samozaposlitve**

Na podlagi odločbe Ustavnega sodišča se šteje, da je pogoj izpolnjen, če je posameznik zavarovan kot samozaposlen vsaj 75 % letnega fonda ur (za 2025: 1566 ur). To vključuje tudi primere delne samozaposlitve.

### **Prihodkovni limiti**

Za vstop v sistem normiranih odhodkov veljajo naslednji pragovi (povprečje zadnjih dveh let):

- 120.000 € (če je izpolnjen pogoj zavarovanja),
- 50.000 € (če pogoj ni izpolnjen),
- 85.000 € (vmesni primeri).

### **Ponovni vstop v sistem**

Odpravljena je prepoved ponovnega vstopa po izstopu. Pri sezonskih dejavnostih se limiti preračunajo sorazmerno glede na obdobje poslovanja.

Popravek davčnega obračuna

Zavezanci lahko do roka oddaje popravijo že oddan obračun in izberejo ugodnejši način obdavčitve.

## **SKD 2025 – USKLADITEV DEJAVNOSTI**

Nova klasifikacija dejavnosti, veljavna od 1. januarja 2025, prinaša pomembne spremembe.

### **Ključne novosti**

- ukinitve šifer glede na način prodaje,
- razvrščanje dejavnosti glede na vrsto izdelkov,
- uvedba novih in ukinitve nekaterih obstoječih šifer.

Primer: šifra 47.910 (spletna prodaja) je ukinjena; nadomeščena je s šiframi glede na vrsto blaga.

### **Kaj mora storiti podjetnik?**

Priporočljivo je:

- preveriti dodeljene šifre,
- odstraniti nepotrebne,
- preveriti morebitno reguliranost dejavnosti (licence, dovoljenja).

Spremembe je treba prijaviti v poslovni register v 15 dneh.

## **LETNI DOPUST PO 55. LETU**

ZDR-1 določa, da imajo starejši delavci pravico do najmanj treh dodatnih dni dopusta.

### **Kdaj pravica nastopi?**

Odvisno je od:

- kolektivne pogodbe,
- internih aktov delodajalca.

Pogosto se pravica prizna že v letu, ko delavec dopolni 55 let, če tako določa kolektivna pogodba.

### **Priporočilo delodajalcem**

Čeprav pravilnik o dopustu ni obvezen, je njegova priprava priporočljiva, saj zmanjšuje tveganje sporov in očitkov diskriminacije.

### **Odmera dopusta**

Gre za kompleksno področje, ki zahteva individualno presojo in upoštevanje zakonodaje ter sodne prakse. Če kolektivna pogodba ne določa drugače, delodajalci običajno upoštevajo tudi pogoje, ki jih bo delavec izpolnil v tekočem letu – ob enaki obravnavi vseh zaposlenih.

## **INFORMACIJE**



## **POSKUSNA DOBA OB ZAPOSILTVI: TRAJANJE IN POGOJI**

Poskusna doba (poskusno delo) je praviloma določena v pogodbi o zaposlitvi z jasnim namenom – omogoča preverjanje ustreznosti zaposlitve tako delodajalcu kot delavcu. V tem obdobju lahko obe strani ocenita, ali sodelovanje ustreza pričakovanjem.

### **Namen poskusne dobe**

Poskusna doba delodajalcu omogoča preverjanje, ali delavec razpolaga z ustreznim znanjem, kompetencami in vedenjem za opravljanje dela. Hkrati ima delavec možnost presoditi, ali mu delovno mesto in delovno okolje ustrezata. V skladu z Zakonom o delovnih razmerjih (ZDR-1) mora biti poskusna doba

izrecno določena v pogodbi o zaposlitvi, sicer obstaja tveganje za nezakonito opravljanje dela.

### **Trajanje poskusne dobe**

ZDR-1 določa, da lahko poskusna doba traja največ šest mesecev. Če je delavec v tem času upravičeno odsoten (npr. zaradi bolezni), se lahko obdobje poskusne dobe sorazmerno podaljša za čas odsotnosti.

### **Odpoved v času poskusne dobe**

V času trajanja poskusne dobe lahko tako delodajalec kot delavec odpove pogodbo o zaposlitvi. Delodajalec mora v primeru odpovedi zaradi neuspešno opravljenega poskusnega dela pripraviti pisno obrazloženo oceno. Delavec lahko pogodbo odpove brez posebne utemeljitve. V obeh primerih znaša odpovedni rok 7 dni.

## OBVEZNI ZDRAVSTVENI PRISPEVEK – SPREMEMBA VIŠINE

S 1. marcem 2026 se je obvezni zdravstveni prispevek zvišal z 37,17 € na 39,36 €. Sprememba je posledica rasti povprečne bruto plače v Sloveniji.

### **Način določanja prispevka**

Prispevek se enkrat letno usklajuje na podlagi Zakona o zdravstvenem varstvu in zdravstvenem zavarovanju (ZVZZ). Ministrstvo za zdravje pri tem upošteva podatke o rasti povprečnih plač.

### **Razlog za povišanje**

Višina prispevka sledi gospodarskim razmeram, predvsem rasti plač, s ciljem zagotavljanja stabilnega financiranja zdravstvenega sistema.

### **Način plačevanja**

- zaposleni: prispevek plačuje delodajalec,
- upokojenci: odtegne se pri izplačilu pokojnine,
- samozaposleni: plačilo v okviru mesečnih prispevkov,
- otroci in dijaki/študenti: zavarovanje ostaja brezplačno,
- socialno ogroženi: prispevek krije država.

## PRAVICA STARŠEV DO KRAJŠEGA DELOVNEGA ČASA

Ta pravica omogoča lažje usklajevanje poklicnega in družinskega življenja. Slovenska zakonodaja predvideva dva pravna temelja, ki pa se bistveno razlikujeta.

### **Dva pravna režima**

Po ZSDP-1 (50. člen)

Gre za pravico, ki jo mora delodajalec zagotoviti, če so izpolnjeni zakonski pogoji.

Po ZDR-1 (65.a člen)

Temelji na predlogu delavca, ki ga delodajalec lahko sprejme ali zavrne, vendar mora odločitev obrazložiti.

### **Upravičenci in namen**

Po ZSDP-1 pravico uveljavlja:

- starš otroka do 3. leta,
- starš dveh otrok do 8. leta najmlajšega,
- starš otroka s posebnimi potrebami do 18. leta.

Po ZDR-1 je ureditev širša in vključuje tudi druge življenjske situacije (npr. skrb za družinskega člana).

### **Prispevki in pravice**

Pri pravici po ZSDP-1 država plačuje prispevke do polnega delovnega časa, kar pomeni ohranitev vseh pravic. Pri ZDR-1 se pravice priznavajo sorazmerno delovnemu času.

### **Ureditev delovnega razmerja**

ZSDP-1: aneks k pogodbi,

ZDR-1: pogosto nova pogodba za krajši delovni čas.

### **Vloga delodajalca**

Pri ZSDP-1 je pravica obvezna, pri ZDR-1 pa ima delodajalec večjo diskrecijo.

### **Obseg dela**

Minimalni obseg pri ZSDP-1 je polovica delovnega časa, pri ZDR-1 pa ni zakonske omejitve.

## BOLNIŠKI STALEŽ – OSNOVNE INFORMACIJE

Bolniški stalež je pravica zaposlenih in samozaposlenih do plačane odsotnosti z dela zaradi bolezni ali nege družinskega člana.

### **Uveljavljanje pravice**

Bolniški stalež odredi osebni zdravnik, bolniški list pa se izdaja elektronsko.

### **Nadomestilo plače**

- prvih 30 dni: krije delodajalec,
- od 31. dne dalje: obvezno zdravstveno zavarovanje.

Pri poškodbi pri delu ali poklicni bolezni prav tako prvih 30 dni krije delodajalec.

### **Obveznosti delavca**

Delavec mora upoštevati zdravniška navodila glede režima gibanja, počitka in morebitnih omejitev.

### **Nadzor**

Delodajalec lahko izvaja nadzor nad bolniško odsotnostjo (npr. preko detektiva), pri daljših odsotnostih pa nadzor prevzame ZZS.

### **Izguba pravice do nadomestila**

Do izgube pravice lahko pride, če delavec:

- ne spoštuje zdravniških navodil,
- opravlja delo med bolniško odsotnostjo,
- zapusti kraj bivanja brez dovoljenja,
- ne obvesti pravočasno o odsotnosti.

## ELEMENTI DELOVNEGA RAZMERJA

ZDR-1 opredeljuje delovno razmerje kot razmerje, kjer delavec osebno, neprekinjeno in za plačilo opravlja delo pod nadzorom delodajalca.

### **Kdaj obstaja delovno razmerje?**

Ključni elementi so:

- trajnost dela brez določenega roka,
- podrejenost delodajalcu,
- osebno opravljanje dela,
- vključitev v organiziran delovni proces,
- uporaba sredstev delodajalca.

### **Prepoved civilnopravnih pogodb**

Če so izpolnjeni elementi delovnega razmerja, delo ne sme potekati na podlagi civilnopravnih pogodb. V primeru spora velja domneva obstoja delovnega razmerja.

### **Prikrito delovno razmerje v praksi**

Najpogosteje se pojavlja pri:

- podjemnih pogodbah,
- sodelovanju s samozaposlenimi (t.i. navidezni s.p.),
- študentskem delu (čeprav ni nujno, da gre za delovno razmerje).

## RAZPIS ZA SODNE IZVEDENCE IN CENILCE, TUDI ZA VRSTO OBRTNIH POKLICEV IN DEJAVNOSTI

Če ste strokovnjak na svojem področju, ne spreglejte javnega poziva Ministrstva za pravosodje za imenovanje sodnih izvedencev in sodnih cenilcev iz seznama področij in podpodročij sodno izvedenskega in sodno cenilskega dela ter sodnih tolmačev iz seznama jezikov. Seznane razpisanih področij najdete v nadaljevanju, rok za prijavo pa je 11. maj 2026, za določene poklice pa so sodni izvedenci in cenilci lahko tudi naši mojstri.

Več podrobnosti, vsebino javnega poziva, informacije in dokumentacijo najdete na spodnji povezavi.

**Javni poziv za imenovanje sodnih izvedencev, sodnih cenilcev in sodnih tolmačev, objava dne 30. 3. 2026 >>>**

## OBVEZNOST VPISA V REGISTER DEJANSKIH LASTNIKOV (ZAKON O PREPREČEVANJU PRANJA DENARJA IN FINANCIRANJA TERORIZMA (ZPPDFT-2))

Na podlagi Zakona o preprečevanju pranja denarja in financiranja terorizma (ZPPDFT-2) je določen vpis dejanskih lastnikov v register.

48. člen zakona določa, da se vpis nanaša tudi na naslednje poslovne subjekte:

- enoosebne družbe z omejeno odgovornostjo, kjer je edini družbenik fizična oseba.

To pomeni, da se morajo v register vpisati tudi enoosebne družbe, v katerih je edini družbenik fizična oseba.

Za člane OOOZ Idrija vpise brezplačno uredimo na podlagi pooblastila.

## ZDRAVNIŠKI PREGLED ZA DELO

Zdravniški pregled je zakonska obveznost delodajalca in pogoj za varno opravljanje dela.

### Pravna podlaga

Temelji na:

Zakonu o varnosti in zdravju pri delu (ZVZD-1), ZDR-1,

Pravilniku o preventivnih zdravstvenih pregledih.

### Kdo ga mora opraviti?

Pregled morajo opraviti:

- zaposleni,
- osebe, ki delajo na drugih pravnih podlagah,
- osebe na usposabljanju.

### Vrste pregledov

- predhodni (pred zaposlitvijo),
- obdobjni,
- usmerjeni glede na tveganja delovnega mesta.

Delodajalec prejme le informacijo o delazmožnosti, ne pa tudi zdravstvenih podatkov.

## Sankcije

Če delodajalec ne zagotovi pregledov, mu grozijo globe:

- za podjetje: od 2.000 do 40.000 €,
- za odgovorno osebo: od 500 do 4.000 €.

## PRIJAVA V eDavke SEDEJ TUDI Z VIRTUALNO OSEBNO IZKAZNICO



Prijava v eDavke je po novem možna tudi z virtualno osebno izkaznico. Finančna uprava Republike Slovenije je v sistem eDavki uvedla novo, enostavnejšo možnost prijave preko storitve SI-PASS. Prijavo v eDavke sedaj lahko opravite tudi z uporabo virtualne osebne izkaznice. Nova možnost prijave omogoča, da se posamezniki v sistem eDavki prijavijo kar preko mobilnega telefona in brez potrebe po dodatnih karticah ali čitalnikih.

### Na kakšne načine se še lahko opravi prijava v eDavke?

Uporabniki lahko še vedno dostopajo do eDavkov tudi na običajne, do sedaj utečene, načine in sicer z digitalnim potrdilom ali z davčno številko in geslom. Nova možnost prijave pa prinaša večjo priročnost in hitrejši dostop do storitev.

### Kako poteka prijava v eDavke z virtualno osebno izkaznico?

Za prijavo v eDavke preko mobilnega telefona potrebujete:

- aplikacijo eOsebna (na voljo v Google Play in App Store) ter
- virtualizirano osebno izkaznico v aplikaciji.

Ko je osebna izkaznica uspešno virtualizirana, se lahko uporabnik preprosto prijavi v sistem eDavki tudi preko računalnika.

### Prednosti novega načina prijave

Prijava v eDavke z virtualno osebno izkaznico prinaša tudi številne koristi. V nadaljevanju si pogledajmo katere:

- Hitrejši in enostavnejši dostop do eDavkov.
- Brez dodatnih naprav saj vse poteka prek mobilnega telefona.
- Enotna rešitev – vse potrebno za prijavo je zbrano na enem mestu.

## SPLETNI KLEPETALNIK NA eDavkih ZA ZAVEZANCE

### MAREC 2026

#### 1. Omilitev pogojev za vstop v sistem normiranih odhodkov (veljajo že za leto 2026)

Od 7. marca 2026 veljajo blažje pogoje za vstop v sistem normiranih odhodkov:

Sprememba limitov: Zavezanci lahko prigrasijo ugotavljanje davčne osnove z normiranimi odhodki, če povprečje prihodkov dveh zaporednih predhodnih let ne presega:

120.000 EUR (če ste obvezno zavarovani vsaj 75% minimalnega letnega sklada ur)

50.000 EUR (če niste obvezno zavarovani vsaj 75% minimalnega letnega sklada ur)

85.000 EUR (če ste v enem letu izpolnjevali pogoj 75%, v drugem ne)

Odpravljena 5-letna prepoved vstopa v sistem normiranosti zaradi prenehanja dejavnosti ali izstopa iz sheme

Rok za prigrasitev za leto 2026: do 31. marca 2026 preko sistema eDavki z oddajo lastnega dokumenta (NF-LD)

## 2. Okoljska dajatev za CO2

Od 24. 3. 2026 do 5. 5. 2026 veljajo spremembe obračunavanja okoljske dajatve za onesnaževanje zraka z emisijo ogljikovega dioksida.

## 3. Postopno opuščanje uvoza ruskega zemeljskega plina

Od 2. 2. 2026 velja Uredba EU 2026/261, ki postopoma prepoveduje uvoz ruskega zemeljskega plina in uvaja postopek pridobitve predhodnega dovoljenja.

### APRIL 2026

#### 1. Nova tečajna lista

Od aprila 2026 veljajo novi tečaji ostalih valut.

#### 2. Spremembe pri DDV

Objavljene so dopolnitve dokumenta "Davčni zavezanci in identifikacija za namene DDV" (dodana nova vprašanja 49 in 50).

#### 3. Obvezna elektronska oddaja Priloge 3 k DDPO

Za obračunska obdobja od 1. 1. 2024 dalje je izpolnitev Priloge 3 k obračunu DDPO na eDavkih obvezna v strukturirani XML obliki.

## SEKCIJE

### PREVOZNIKI – VOZNIKI KOMPIJEV



#### PRAVILNA UPORABA TAHOGRAFOV

Termin: sobota, 18.4.2026 ob 8.00 uri

Lokacija: prostori Območne obrtno-podjetniške zbornice Ajdovščina

S 1.7.2026 se spreminja zakonodaja na področju uporabe tahografov v vozilih, ki prevažajo tovor z največjo dovoljeno maso med 2500 in 3500 kg. Vozniki, ki vozijo ta vozila običajno ne hodijo na predavanja za KODO 95 in tako ne poznajo pravil, ki bodo sedaj veljala tudi za njih.

Uporaba tahografov in spoštovanje pravil delovnih časov, časov vožnje, odmorov in počitkov bo obveza za vsa vozila ki prevažajo tovor v mednarodnem prometu.

#### Vsebina usposabljanja:

- zakonodaja, ki ureja področje uporabe tahografov
- dokumenti ki jih mora imeti voznik pri sebi
- vozila, kjer je uporaba tahografov obvezna
- izjeme uporaba tahografov
- pravila, ki jih morajo vozniki spoštovati in upoštevati (časi vožnje, delovni časi, odmori, počitki...)
- praktična uporaba tahografa - tu bomo s pomočjo filmov in tudi simulatorja tahografov v živo videli kako

se tahograf pravilno uporablja in tudi preskusili postopke.

Usposabljanje bo izvedel mag Stanislav MIKUŽ, dolgoletni strokovnjak iz področja tahografov in sodni izvedenec za tahografe.

#### Predavanje se bo izvajalo:

- **11.4.2026** v prostorih Območne obrtne zbornice v Sežani, Kraška ulica 6 (ČE VAM NE USPE PRITI V AJDOVŠČINO)
- **18.4.2026** v prostorih Območne obrtne zbornice v Ajdovščini, Vipavska cesta 4.

Za člane OOOZ Ajdovščina, Idrija, Nova Gorica, Sežana, Tolmin in stranke Avtošole Ferdo je predavanje brezplačno.

Na predavanju boste prejeli tudi brošuro PAMETNI TAHOGRAFI, kjer so obveznosti in pravila natančno opisani.

Usposabljanje bo potekalo od 8. do predvidoma 12. ure.

**Obvezna prijava** [KLIKNI TU](#) na marko.rondic@ozs.si ali 031 692 279.

### RAČUNOVODJE

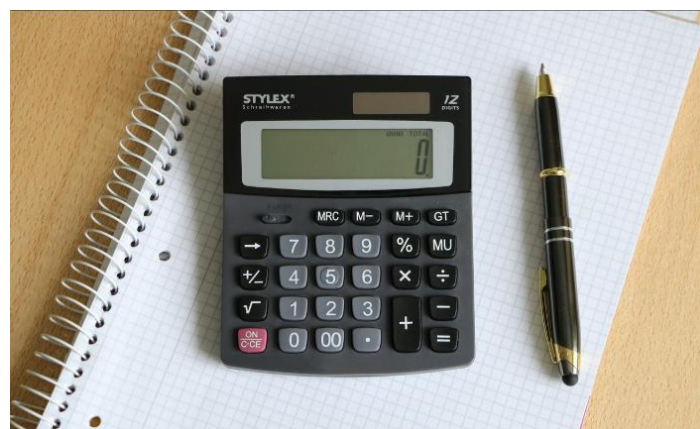

## **OBVEZNOSTI PO ZAKONU O PREPREČEVANJU PRANJA DENARJA IN FINANCIRANJU TERORIZMA – obvezno izobraževanje za računovodje**

Zavezanci po ZPPDFT morajo izvajati zakonsko predpisane ukrepe za odkrivanje in preprečevanje pranja denarja in financiranja terorizma. Naloge, ki jih morajo v zvezi s tem izvajati, so predvsem: izvajanje ukrepov za poznavanje stranke (pregled stranke), sporočanje predpisanih in zahtevanih podatkov ter predložitev dokumentacije Uradu, imenovanje pooblaščenca in namestnikov pooblaščenca ter zagotovitev pogojev za njihovo delo, skrb za redno strokovno usposabljanje in izobraževanje delavcev oziroma delavk ter zagotovitev redne notranje kontrole nad opravljanjem predpisanih nalog po ZPPDFT, priprava seznama indikatorjev za prepoznavanje strank in transakcij, v zvezi s katerimi obstajajo razlogi za sum pranja denarja ali financiranja terorizma ter izvajanje drugih nalog in obveznosti po določbah ZPPDFT in na njegovi podlagi sprejetih predpisih.

**Termin: četrtek, 16.4.2026 ob 10.00 uri**

Lokacija: Območna obrtno-podjetniška zbornica Ajdovščina, Vipavska cesta 4, 5270 Ajdovščina

### **Vsebina seminarja**

- Naloge zavezancev za izvajanje ZPPDFT-2
- Predstavitev osnovnih pojmov
- Pregled stranke
- Neizpolnitev obveznosti pregleda stranke
- Nabor zahtevanih podatkov
- Ugotavljanje in preverjanje istovetnosti stranke
- Uradni osebni dokumenti
- Ugotavljanje in preverjanje istovetnosti na podlagi sredstva elektronske identifikacije
- Ugotavljanje in preverjanje istovetnosti z uporabo video-elektronske identifikacije
- Drugi načini ugotavljanja in preverjanja istovetnosti strank
- Ugotavljanje in preverjanje istovetnosti pravne osebe
- Prepustitev pregleda stranke tretji osebi
- Ugotavljanje dejanskega lastnika pravne osebe
- Dejanski lastnik po ZPPDFT-2
- Poslovanje s politično izpostavljeno osebo
- Pregled strank iz visoko tveganih držav
- Omejevalni ukrepi
- Dokazila o izvoru sredstev

- Analiza tveganja
- Vrste tveganj
- Razvrščanje strank
- Vrste pregleda stranke
- Spremljava aktivnosti strank
- Obravnava neobičajnih transakcij
- Sporočanje in zaznava sumljivih oseb/transakcij
- Indikatorji za prepoznavo PD in FT
- Sodelovanje z Uradom za PPD
- Vodenje evidenc in hramba dokumentov
- Prepoved razkritja
- Izjema od načela varovanja tajnosti
- Izobraževanje zaposlenih po ZPPDFT-2
- Notranji nadzor
- Omejitve po ZPPDFT-2
- Sankcije za kršitve po ZPPDFT-2
- Vidik bank pri nadzoru transakcij in poslovanja skladno z ZPPDFT-2

**Kotizacija: za člane OOO Idrija 20 EUR +DDV, za nečlane 50 EUR +DDV**

Prijave: **KLIKNI TU** ali 05 36 44 900.

## **VOLILNE SKUPŠČINE SEKCIJ**

**FRIZERJI:** torek 7. aprila 2026 ob 10.00 uri v prostorih OZS v prostorih OZS (velika sejna dvorana).

**ELEKTRONIKI IN MEHATRONIKI:** petek, 10.04.2026, ob 11:00. uri, v prostorih OZS.

**KOZMETIKI:** 13. aprila 2026 ob 10.00 uri v prostorih M-hotela, Derčeva 4, 1000 Ljubljana

**CVETLIČARJI IN VRTNARJI:** torek 14.04.2026 ob 10.00 uri v prostorih OZS (velika sejna dvorana).

**VZDRŽEVALCI TEKSTILIJ:** torek 14. aprila 2026 ob 12.00 uri v prostorih OZS v sejni sobi UO OZS 1. nadstropje,

**PREDELOVALCEV KOŽ:** četrtek 16. aprila 2026 ob 11.00 uri v prostorih OZS v sejni sobi UO OZS 1. nadstropje,

**STEKLARJI:** 17.4.2026, ob 13.00 uri, v prostorih OZS – velika sejna dvorana (ob kitajski restavraciji – na ploščadi), Celovška 69, 1000 Ljubljana

**ZIVILSKA DEJAVNOST:** 17.4.2026, ob 9.30 uri, v prostorih OZS – velika sejna dvorana, Celovška 69, 1000 Ljubljana

## **PRISPEVKI IN DAVKI**

### **PREDIZPOLNJEN OBRAČUN DDV**

#### **Evidenci obračunanega DDV in odbitka DDV ter predizpolnjen obračun DDV**

Za davčnega zavezanca, ki predloži evidenci najmanj tri delovne dni pred potekom roka za predložitev obračuna DDV, bo davčni organ na podlagi predloženih podatkov iz evidenc sestavil predizpolnjen obračun

DDV, če davčni zavezanec sam še ni predložil obračuna DDV za zadevno davčno obdobje. Navedeno pomeni, da če davčni zavezanec odda evidenci npr. 25. v mesecu za pretekli mesec, pri čemer je rok za oddajo obračuna DDV zadnji delovni dan tega meseca, to je na primer 31. v mesecu, bo davčni organ sestavil predizpolnjen obračun za pretekli mesec, če ga davčni zavezanec sam še ni predložil. Če pa bi iz evidenc izhajalo, da bi moral davčni zavezanec oddati

rekapitulacijsko poročilo, mu bo davčni organ predizpolnil obračun, če bo evidenci predložil vsaj tri dni pred 20. dnem v mesecu (oz. prvim naslednjim delovnim dnevom, če je 20. v mesecu nedelovni dan).

Vir: FURS

## PLAČILO AKONTACIJE DOHODNINE IN PRISPEVKOV Z ENIM NALOGOM

### FURS od marca 2023 dalje omogoča plačevanje obveznosti tudi s karticami

Davčne obveznosti zavezanci lahko plačujejo z e-računom, Flikom in po novem tudi s karticami. Zakona o davčnem postopku (ZDavP-2N) določa od 1. januarja 2023 za samostojne podjetnike in druge fizične osebe z dejavnostjo poenoten rok za plačilo predhodne akontacije dohodnine in prispevkov za socialno varnost. Obe obveznosti je potrebno plačati najpozneje do 20. v mesecu za pretekli mesec.

### Postopek plačila

V eDavkih se spletno plačilo izbranih obveznosti izvrši iz vpogleda eKarticaO preko gumba »ePlačilo za označene« oziroma iz vpogleda »Prejeti dokumenti« preko gumba »ePlačilo«. Na pregledu pripravljenih plačilnih navodil se izbere možnost ePlačilo in nato način plačila. Za zaključek plačila se vnesejo podatki v skladu z navodili plačilnega servisa in potrdi plačilo. Izvršena spletna plačila je mogoče preveriti tudi v eDavkih na vpogledu ePlačila, kjer so na povezavi »Postavke« na voljo podrobnejši podatki o plačilu in sicer o višini zneska, ki bo razporejen na posamezno izbrano vrsto davka.

### 1. Plačilo prispevkov z enim e-računom

Družbeniki in samozaposlene osebe lahko prispevke plačujejo poenostavljeno, z enim plačilom vseh štirih prispevkov (PIZ, ZZ, prispevke za starševsko varstvo in prispevke za primer brezposelnosti) na podlagi e-računa. Zavezanec se pri svoji spletni banki prijavi na prejem **e-računa** FURS, davčna številka 77695771. V prijavi se za »Referenčno oznako izdajatelja e-računa« vpiše davčna številka zavezanca, ki prijavo oddaja.

Prijavo na prejem e-računa za plačilo obveznih dajatev oddajte v svoji spletni banki. E-račun, ki ga boste prejeli v spletno banko nekaj dni pred iztekom roka za plačilo, bo vseboval vse podatke potrebne za izvršitev plačila. Prav tako se zmanjša tveganje, da bi pozabili plačati davčne obveznosti.

Rok za plačilo akontacije in prispevkov je do 20. v mesecu za pretekli mesec.

FURS zavezancu na podlagi obračuna dajatev pripravi zbirni plačilni nalog in ga pošlje zavezancu v obliki e-računa v njegovo spletno banko. Zavezanec plačilni nalog potrdi in s tem poravna obveznosti.

Izdaja e-računa je vezana na predložitev **obračuna** prispevkov za socialno varnost in akontacije davka.

Na ta način lahko predhodno akontacijo dohodnine in vse štiri obvezne prispevke za socialno varnost samostojni podjetniki poravnajo z enim plačilnim nalogom - **e-računom**.

### 2. Plačilo s Flikom preko eDavkov

Prednosti plačevanja s Flikom preko eDavkov:

- takojšna izvedba plačila: Flik omogoča takojšnje izvajanje plačil, kar pripomore k nemotenemu poteku postopkov;
- enostavna uporaba: plačevanje davkov s Flikom preko eDavkov je izjemno enostavno. Z le nekaj kliki v eDavkih lahko zavezanci hitro in brez težav izvedejo plačilo svojih obveznosti brez izpolnjevanja plačilnega naloga;
- uporabniku prijazno: z enim plačilom se lahko plača več različnih obveznosti, ki se sicer plačujejo na različne račune.

### Kako uporabniki Flika izvršijo plačilo iz eDavkov?

1. Na vpogledu eKarticaO določite obveznosti, ki jih želite plačati in izberite možnost »Pripravi plačilna navodila za označene«. Plačilna navodila se lahko pripravijo tudi iz menija "Prejeti dokumenti", kar pomeni, da se lahko plačilo izvede tudi takoj ob vročitvi odločbe. Uporabnikom mobilne aplikacije eDavki pa je ta storitev na voljo tudi v "Koledarju" in obvestilu, ki ga zavezanec prejme kot opomnik tri dni pred iztekom roka za plačilo svoje obveznosti.
2. Na pregledu pripravljenih plačilnih navodil izberite možnost "ePlačilo" in nato način plačila Flik.
3. Vnesite svojo telefonsko številko ali elektronski naslov in potrdite plačilo.

Postopek plačevanja je predstavljen tudi v kratkem filmu [Plačevanje davkov s Flikom](#).

### 3. Plačilo s karticami

Nabor načinov plačila, ki se jih lahko uporabi v eDavkih: Spletna banka Bank@net, Flik, plačilne kartice MasterCard, Visa, Maestro in Diners club ter preko mobilne telefonije mBills in VALÚ.

Predstavitveni video [Kartično plačevanje obveznosti do FURS](#).

## PRISPEVKI SAMOSTOJNEGA PODJETNIKA

### Zavarovalna osnova za plačilo prispevkov

Mesečna zavarovalna osnova je zavezancu določena glede na dosežen dobiček. Zavezanci, ki nimajo plač, plačujejo prispevke od osnove, od katere plačujejo prispevek za pokojninsko in invalidsko zavarovanje, do 20. dne v mesecu za pretekli mesec. Do 15. dne v mesecu je potrebno preko sistema eDavki davčnemu organu predložiti obračun prispevkov na predpisanem obrazcu (OPSVZ), oziroma se obračun šteje za predložen na osnovi predizpolnjenega obrazca POPSV, ki ga pripravi FURS.

### Minimalna osnove za plačilo prispevkov

Od leta 2018 dalje je osnova za prispevke za socialno varnost 60 % povprečne plače za preteklo leto.

Povprečna letna plača za leto 2025 je 2.536,03€, najnižja osnova za plačilo prispevkov je **1.521,62€** (60% x 2.536,03€), najvišja pa **8.876,11€** (3,5 kratnik PP 2025 = 3,5 x 2.536,03€).

Najnižji prispevki, ki jih je samostojni podjetnik plačal za februar 2026 so bili v višini **648,85€** in vključujejo

tudi obvezni zdravstveni prispevek v pavšalnem znesku 37,17€ in PDO v znesku 30,43€. Najvišji pa **3.605,38€**. Najnižji prispevki, ki jih bo samostojni podjetnik plačal za **marec 2026** so v višini **651,04€** in vključujejo tudi obvezni zdravstveni prispevek v pavšalnem znesku 39,36€ ter **30,43€** prispevka za dolgotrajno oskrbo, najvišji pa **3.607,57€**.

Če želi samozaposleni zavezanec plačevati prispevke od višje zavarovalne osnove, kot je tista, ki mu je določena na podlagi doseženega dobička, v obračunu prispevkov – OPSVZ obrazcu, v polju 110 vpiše znesek zavarovalne osnove, od katere želi prispevke plačevati. Posebno obvestilo davčnega organa o zvišanju zavarovalne osnove ni potrebno.

Zasebniki plačajo prispevke na prehodni račun:

- akontacijo dohodnine do 10. v mesecu,
- prispevke do 20. v mesecu za pretekli mesec,
- dajatve za zaposlene na dan izplačila plač

### Obrazec obračun prispevkov

Davčni organ sestavi predizpolnjen obračun prispevkov za socialno varnost (PODO-OPSVZ) in ga najpozneje do 10. dne v mesecu za pretekli mesec vroči zavezancu elektronsko prek portala eDavki.

Če podatki v obračunu niso pravilni in/ali popolni, ali če obrazec PODO-OPSVZ ni bil odložen, mora zavezanec v sistem eDavki sam predložiti obračun najpozneje do 15. dne v mesecu za pretekli mesec.

## PLAČEVANJE PRISPEVKOV

Pri plačilu davkov, prispevkov in drugih obveznih dajatvah zavezanci z referenco na plačilnem nalogu določijo vrsto dajatve ali pa izberejo način plačila s katerim poravnajo več vrst dajatev, in sicer tako da, združijo obveznosti, ki pripadajo isti javnofinančni blagajni oziroma istemu IBAN računu.

Uporabljena referenca pri plačilu vpliva na način zapiranja terjatev s plačili v davčnem knjigovodstvu.

- Primer: plačilo z referenco na izbrano dajatev ali izvršilni naslov (npr. SI19 DŠ-45004; DŠ pomeni davčno številko zavezanca in šifra dajatve 45004 za prispevke za zdravstveno varstvo) zapre zapadle in nezapadle terjatve za izbrano vrsto dajatve.
- Zapiranje s plačilom s splošno referenco (SI19 DŠ-99996; oznaka 99996 določa, da se plačilo uporabi za vse dajatve na podračunu) pa se izvede šele, ko terjatve dospejo v plačilo in sicer znotraj prehodnega davčnega podračuna na katerega je prispelo. Pri uporabi splošne reference se prednostno zapirajo terjatve, ki so prej dospele v plačilo.
- Z enim plačilom se lahko plača več vrst dajatev z združitvijo obveznosti, ki pripadajo isti javnofinančni blagajni, istemu IBAN računu:

IBAN	Referenca SI19	namen
SI56 01100-8881000030	DŠ-99996	akontacija davka, prispevki (st. varstvo, zaposlovanje)
SI56 01100-8882000003	DŠ-99996	Prispevki PIZ
SI56 01100-8883000073	DŠ-99996	Prispevki ZZ

Pravilno izpolnjen plačilni nalog je pogoj za pravilno evidentiranje prejetega plačila v knjigovodsko evidenco. V primeru pomote pri vpisovanju se lahko plačilo knjiži na napačnega zavezanca ali zapira napačno odprto postavko. V primeru odprte terjatve in obveznosti, lahko predlagate pobot, v primeru preveč ali napačno plačane dajatve lahko predlagate vračilo ali preknjižbo.

### Plačilo z enim e-računom

Zavezanec lahko prispevke plačuje poenostavljeno, z enim plačilom vseh štirih prispevkov (PIZ, ZZ, prispevke za starševsko varstvo in prispevke za primer brezposelnosti) in akontacijo davka na podlagi **e-računa**. Zavezanec se pri svoji spletni banki prijavi na prejem e-računa.

Izdaja in plačilo e-računa sta neposredno vezana na predložitev **obračuna** prispevkov za socialno varnost in plačilo te obveznosti. V eDavke FURS 10. v mesecu vloži obračun prispevkov. Do 15. v mesecu zavezanec tako vložen obračun lahko popravi (v primeru bolniške ali druge odsotnosti z dela).

Obveznosti je potrebno poravnati najpozneje do 20. v mesecu za pretekli mesec.

## PRISPEVKI SAMOSTOJNEGA PODJETNIKA - POPOLDANCI

### Pavšalni prispevki za zdravstveno, pokojninsko in invalidsko zavarovanje za popoldanski s.p.

Osebe, ki opravljajo dejavnost kot postranski poklic (popoldanci), morajo biti obvezno zavarovani za invalidnost, telesno okvaro ali smrt, ki je posledica poškodbe pri delu ali poklicne bolezni pri opravljanju navedene dejavnosti (PIZ) in za poškodbo pri delu in poklicno bolezen (ZZ). Popoldanci plačujejo pavšalni prispevek za zdravstveno zavarovanje za poškodbe pri delu in poklicno bolezen ter prispevek za dolgotrajno oskrbo (PZDO) in pavšalni prispevek za pokojninsko in invalidsko zavarovanje. Od **1.1.2026** je višina pavšalnega prispevka za zdravstveno zavarovanje v višini **60,96€** in sicer 13,63€ (*povprečna plača oktober 2025 = 2.572,07€ x 0,53%*) in dodaten prispevek v višini 40,90€ (*25% povprečne plače oktober 2025 = 25% x 2.572,07€ x 6,36%*) ter 6,43€ PZDO (*25% povprečne plače oktober 2025 = 25% x 2.572,07€ x 1,00%*). Zavezanci plačajo prispevek za ZZ ne glede na število dni opravljanja dejavnosti v posameznem mesecu.

- Od **1.4.2026** do **31.3.2027** je pavšalni prispevek za pokojninsko in invalidsko zavarovanje **52,05€** (do **31.3.2026** je **49,15€**). Prispevek se določi s Sklepom o določitvi prispevkov za posebne primere zavarovanja (Ur.l. 13/2026 z dne 20.2.2026) in velja za obdobje od aprila tekočega koledarskega dela do marca naslednjega koledarskega leta.

- V primeru, da zavezanec v posameznem mesecu začne na novo opravljati dejavnost ali preneha opravljati dejavnosti in jo opravlja dejavnost manj kot 15 dni, plača polovičen znesek prispevka PIZ.

Skupni pavšalni prispevki od 1.12.2026 do **31.3.2026** so **110,11€** (60,96€+49,15€), ki se jih plača na prehodni račun do 20. v mesecu za pretekli mesec.

### Primer plačila (obrtniki popoldanci):

Namen	Prispevki PIZ
Prejemnik:	DPD - ZPIZ
TRR:	0110 0888 2000 003
Sklic:	SI19 VAŠA DAVČNA ŠTEVILKA - 44008
Znesek:	49,15€ do 31.3.2026

Namen	Prispevki ZZV
Prejemnik:	DPD - ZZVS
TRR:	0110 0888 3000 073
Sklic:	SI19 VAŠA DAVČNA ŠTEVILKA - 45004
Znesek:	60,96€ od 1.1.2026 do 31.12.2026

Namen	Akontacija dohodnine od dohodka iz dejavnosti
Prejemnik:	DPD
TRR:	0110 0888 1000 030
Sklic:	SI19 VAŠA DAVČNA ŠTEVILKA - 40002
Znesek:	X,XX €

### Obračun prispevkov – oddaja obrazca v eDavke

Obračun prispevkov za socialno varnost za osebe, ki opravljajo dejavnost kot postranski poklic, so morali zavezanci (popoldanci) prvič oddati za januar 2018. Zavezanec mora oddati obračun do 15. v mesecu za pretekli mesec, če FURS do 10. v mesecu v sistem eDavkov ne odloži predizpolnjenega obračuna oz. je ta obračun napačen.

## PRISPEVKI DRUŽBENIKA – POSLOVODNE OSEBE

### Zavarovalna osnova za plačilo prispevkov

Najnižja osnova za obračun prispevkov za socialno varnost za družbenike, ki so poslovodne osebe (zavarovalna podlaga 040) je od januarja 2020 90% povprečne letne plače za preteklo leto.

Od februarja 2026 dalje je najnižja zavarovalna osnova **2.282,43€** (90% povprečne letne plače za leto 2025, ki je 2.536,03€), najvišja pa **8.876,11€** (3,5 kratnik PP 2025 = 3,5 x 2.536,03€).

Zavezanec plača prispevke za socialno varnost najpozneje do 20. v mesecu za pretekli mesec in sicer za marec 2026 v višini **956,91€** (vključen obvezni zdravstveni prispevek v pavšalnem znesku 39,36€ in prispevek za DO 45,65€) in največ v višini **3.607,57€**. (vključen obvezni zdravstveni prispevek v pavšalnem znesku 39,36€ in prispevek za dolgotrajno oskrbo 177,52€).

Davčni organ sestavi predizpolnjen obračun prispevkov za socialno varnost (POPSV) in ga najpozneje do 10. dne v mesecu za pretekli mesec vročil zavezancu elektronsko prek portala eDavki.

Če podatki v POPSV niso pravilni in/ali popolni, ali če POPSV ni bil odložen, mora zavezanec v sistem eDavki sam predložiti OPSVL najpozneje do 15. dne v mesecu za pretekli mesec.

## PRISPEVKI ZA ZAPOSLENE OSEBE

### Zavarovalna osnova za plačilo prispevkov

Od leta 2015 dalje so najnižje osnove za plačilo prispevkov za socialno varnost za zavarovance iz delovnega razmerja vezane na znesek zadnje znane

povprečne letne plače v RS, preračunane na mesec. Za izplačila od 1. 1. do vključno 28. 2. se za izračun minimalne osnove za zavarovance iz delovnega razmerja uporablja znesek povprečne plače predpreteklega leta, za izplačila od 1. 3. dalje pa znesek povprečne plače preteklega leta.

Najnižja osnova za obračun prispevkov za delavce v delovnem razmerju je **60 %** zadnje znane povprečne letne plače v Sloveniji, preračunane na mesec (144.člen ZPIZ-2). Če je izplačana plača oziroma nadomestilo plače nižje od minimalne osnove, se od razlike do minimalne osnove obračunajo in plačajo vsi prispevki.

Ta razlika vpliva le na obračunavanje in plačevanje prispevkov. To pomeni, da delodajalcem razlike do najnižje osnove ni treba prišteti k bruto plači v enakem smislu kot to velja za dodatke, torej se zaradi te razlike delavčeva bruto plača ne spremeni. Zaradi obračunanih prispevkov pa ta razlika posredno vpliva na delavčevo neto plačo.

**Za izplačila od 1.3.2025 do 28.2.2026** je najnižja osnova za obračun prispevkov za socialno varnost za osebe v delovnem razmerju v višini **1.436,95 €** (60% povprečne bruto plače za leto 2024, ki je 2.394,92€).

Za izplačila od **1.3.2026 do 28.2.2027** je najnižja osnova za obračun prispevkov za socialno varnost za osebe v delovnem razmerju v višini 1.521,62 € (60% povprečne bruto plače za leto 2025, ki je 2.536,03€).

**Minimalna plača 2026** za delo s polnim delovnim časom, opravljeno od 1. januarja 2026, je **1.481,88€**.

## PRISPEVEK KRATKOTRAJNO DELO

**Prispevek za kratkotrajno delo od 1. januarja 7,72€, prej 7,17€**

Kratkotrajno delo je brezplačno opravljanje dela v mikroorganizmi ali zavodu z najmanj enim in največ desetimi zaposlenimi ali pri samozaposleni osebi z največ desetimi zaposlenimi. Opravlja ga lahko zakonec ali zunajzakonski partner, starši ali otroci lastnika mikroorganizme ali samozaposlene osebe, ki lahko opravljajo pomoč v podjetju največ 40 ur mesečno in za to ne prejmejo plačila.

Delodajalec mora voditi evidenco o opravljenem kratkotrajnem delu (ime, naslov in davčno številko osebe, ki opravlja kratkotrajno delo, uro začetka in zaključka opravljanja kratkotrajnega dela, skupno mesečno število ur opravljenega kratkotrajnega dela). Delodajalec mora osebo, ki opravlja kratkotrajno delo, zavarovati za primer poškodbe pri delu in poklicne bolezni (obrazec M12) in za čas opravljanja dela preko eDavkov oddajati REK-O (vrsti dohodka 1509).

Znesek za zavarovanje za poškodbe pri delu in poklicne bolezni je od 1. 1. 2026 v višini **7,72€** (0,30% PP za oktober 2025 = 0,3% x 2.572,07€) in se plača na TRR: SI56 0110 0888 3000 073, sklic: SI19 davčna številka 45004.

## PRISPEVKI SOBODAJALCI

Prispevki za pokojninsko invalidsko zavarovanje se plačajo v znesku od 1.4.2025 do 31.3.2026 v znesku **20,46 eur mesečno ali 245,52 eur letno** na prehodni davčni podračun – ZPIZ: SI56011008882000003, referenca SI19 DŠ-44008, Prispevki za zdravstveno zavarovanje od 1.1.2026 do 31.12.2026 se plačajo v znesku **25,40 eur mesečno ali 304,80 eur letno** na prehodni davčni podračun – ZZS: SI56011008883000073, referenca SI19 DŠ-45004.

IBAN	Referenca SI19	namen
SI56 01100-8882000003	DŠ-44008	Prispevki PIZ
SI56 01100-8883000073	DŠ-45004	Prispevki ZZ

## MINIMALNA URNA POSTAVKA ZA ŠTUDENSKO DELO



### Minimalna urna postavka od 5. februarja 8,98€

Od 5. februarja 2026 je zaradi dviga minimalne plače višja minimalna bruto urna postavka za študentsko in dijaško delo. Po novem minimalna urna postavka znaša **8,98** evra, kar pomeni 23-odstoten dvig glede na dosedanjih 7,34 evra.

Zakonsko določena bruto urna postavka za opravljeno uro začasnih in občasnih del dijakov in študentov ne sme biti nižja od zneska minimalne plače, preračunanega na uro dela povprečne mesečne delovne obveznosti za polni delovni čas, tako da se upošteva, da povprečna mesečna delovna obveznost za polni delovni čas znaša 165 ur. Ob spremembi minimalne plače minister, pristojen za delo, določi tudi nov znesek minimalne bruto urne postavke. Začasno in občasno delo dijakov in študentov je vključeno v pokojninsko in invalidsko zavarovanje (pokojninska doba) in zdravstveno zavarovanje.

Od zneska na študentski napotnici se plačujejo prispevki za PIZ v višini 15,5%.

Delodajalec na znesek na napotnici plača prispevek za PIZ v višini 8,85%, prispevek za zdravstveno zavarovanje 6,36%, prispevek za poškodbe pri delu in poklicne bolezni v višini 0,53%, koncesijsko dajatev v višini 16% in dodatno koncesijsko dajatev v višini 2%. Prispevek za dolgotrajno oskrbo znaša 1 % od osnove za obračun, ki je bruto znesek zmanjšan za 10 % normiranih stroškov. Pomembno je, da ta strošek krije delodajalec, kar pomeni, da se bruto ali neto znesek študenta ne spremeni.

## MINIMALNA URNA POSTAVKA ZA DELO UPOKOJENCEV



### Minimalna urna postavka od 1.3.2026 do 28. 2. 2027 8,52€

Zakona o urejanju trga dela (ZUTD) določa, da začasno ali občasno delo lahko upokojenec opravlja v obsegu največ 85 ur v koledarskem mesecu, pri čemer neizkoriščenih ur ni mogoče prenašati v naslednji koledarski mesec. Ne glede na navedeno lahko upokojenec opravlja začasno ali občasno delo tudi največ 125 ur v koledarskem mesecu, vendar največ trikrat v koledarskem letu, pri čemer seštevek ur opravljenega začasnega in občasnega dela v koledarskem letu ne sme preseči 1.020 ur.

Sprememba Zakona o urejanju trga dela (ZUTD-G), Ur.l.54/2022 z dne 20.4.2022 je določila, da bruto urna postavka upravičenca za opravljeno uro začasnega ali občasnega dela ne sme biti nižja od zneska minimalne plače, preračunanega na uro dela povprečne mesečne delovne obveznosti za polni delovni čas, tako, da se upošteva, da povprečna mesečna delovna obveznost za polni delovni čas znaša 174 ur.

Višina bruto urne postavke in višina bruto dohodka za opravljeno začasno ali občasno delo se usklajujeta z rastjo minimalne plače v Republiki Sloveniji, kot jo določa zakon, ki ureja minimalno plačo, ter ju enkrat letno določi minister, pristojen za delo, in objavi v Uradnem listu Republike Slovenije najpozneje do konca februarja v koledarskem letu. Višina bruto urne postavke na osnovi spremembe zakona velja od marca tekočega koledarskega leta do vključno februarja naslednjega koledarskega leta.

Od 1.marca 2026 do 28. februarja 2027 urna postavka za opravljeno začasno ali občasno delo upokojencev ne sme niti nižja od **8,52€**. **Minimalna urna postavka od 1.3.2026 do 28.2.2027** znaša 8,52€, bruto letni dohodek pa ne sme presegati zneska **17.782,56€**.



## PODATKI O PLAČAH

Povprečna mesečna bruto plača na zaposleno osebo v Sloveniji za **januar** 2026 je znašala 2.629,71€, neto plača pa 1.653,73€.

Povprečna mesečna bruto plača za obdobje **januar – december** 2025 je znašala 2.536,03€, neto 1.602,05€.

Povprečna mesečna bruto plača za obdobje **nov 2025 - jan 2026** je znašala 2.670,65€, neto 1.683,25€.

## UGODNOSTI ZA ČLANE OOOZ IDRIJA

### DAVČNO IN RAČUNOVODSKO SVETOVANJE

Člani Območne obrtno-podjetniške zbornice Idrija lahko koristijo članske ugodnosti - svetovanje na davčnem, knjigovodskem, računovodskem področju, gospodarsko pravnem in delovno pravnem področju (davek od dobička pravnih oseb, davčni postopek, dohodnina, DDV,...). Ob prijavi na svetovanje predstavite vprašanje (tema svetovanja).

Ugodnost za člane: prvo svetovanje (do ene ure) je za člane brezplačno.

Prijave: OOOZ Idrija, tel. (05) 37 34 750, E-pošta: [ooz.idrija@oos.si](mailto:ooz.idrija@oos.si)

### PRAVNO SVETOVANJE

Območna obrtno-podjetniška zbornica Idrija svojim članom nudi možnost pridobitve pravnih nasvetov odvetnika. Za svetovanje se prijavite na zbornico, kjer boste dobili tudi termin glede dneva in ure storitve.

Ugodnost za člane: prvo svetovanje (do ene ure) je za člane brezplačno.

Prijave: OOOZ Idrija, tel. (05)37 34 750, E-pošta: [ooz.idrija@oos.si](mailto:ooz.idrija@oos.si)

### MOJ OBRTRNIK

# Moj brtnik

Članom Obrtno-podjetniške zbornice Slovenije, portal Moj Obrtnik nudi: brezplačno spletno predstavitev vašega podjetja, 90 dnevno brezplačno prejemanje povpraševanj, ugodnejši prejem povpraševanj, brezplačen prejem SOS povpraševanj.

<https://www.mojobrtnik.com/>

### KARTICA MOZAIK PODJETNIH



### Kartica Mozaik podjetnih, Nova mobilna aplikacija:

Po 20 letih plastične kartice je tu digitalna rešitev, ki omogoča:

- Hiter pregled vseh popustov in akcij
- Obvestila o posebnih ponudbah v bližini
- Digitalno identifikacijo kot člana OZZ
- Prihranke, ki pogosto presega višino članarine

Preverite aktualni [seznam](#) partnerjev in njihovih ugodnosti, ki ga ki ga članom OZZ, imetnikom kartice Mozaik podjetnih nudijo partnerji projekta.

### UPORABA PREDAVALNICE

#### Najem predavalnice za člane zbornice

Območna obrtno-podjetniška zbornica Idrija predavalnico v prvem nadstropju oddaja tudi najem. Predavalnica ima mize in 30 sedežev, opremljena je z projektorjem in projekcijskim platnom, možna je uporaba interneta. Najemnina se zaračunava v skladu s sklepom vodstva zbornice.

#### Ugodnost za člane

Člani zbornice, ki potrebovali prostor, kjer bi se sestali s svojimi poslovnimi partnerji ali za druge namene, povezane z vašo dejavnostjo, predavalnico lahko najamete brezplačno po predhodni najavi.

### OGLAS V MESEČNEM GLASILU

#### Objava oglasa za člane zbornice

Območna obrtno-podjetniška zbornica Idrija za omogoča objavo v mesečnem glasilu. Objava se zaračunava v skladu s sklepom vodstva zbornice.

#### Ugodnost za člane

Člani zbornice, ki bi želeli objaviti oglas, povezan s svojo dejavnostjo v mesečnem glasilu, ga oblikujejo v obliki, primerni za objavo in pošljejo na zbornico. Objava oglasa v mesečnem glasilu je za člane brezplačen.



**Dodatni 7 % popust na zavarovanja**

Stalna ugodnost Mozaika podjetnih.

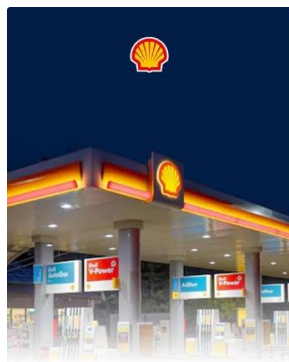

**0,02 € popusta na liter točenega goriva**

Stalna ugodnost Mozaika podjetnih.

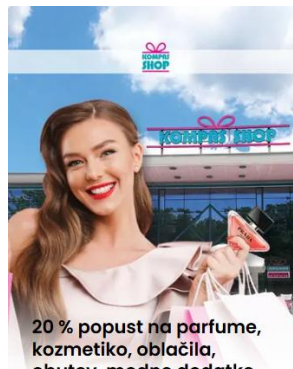

**20 % popust na parfume, kozmetiko, oblačila, obutev, modne dodatke, alkoholne pijače, igrače, izdelke za dom**

Stalna ugodnost Mozaika podjetnih.



**6-mesečni paket ugodnosti za naše člane**

Velja do 8. 8. 2026.

## IZ URADNEGA LISTA

46	13.3.	<a href="#">Sklep o določitvi deležev odpadne embalaže za april, maj in junij 2026</a>
52	13.3.	Sklep o izredni uskladitvi pokojnin in drugih prejemkov od 1. marca 2026
61	16.3.	Uredbo o nadomestilu za kritje posrednih stroškov zaradi stroškov emisij toplogrednih plinov v korist določenih sektorjev ali delov sektorjev, ki so izpostavljeni tveganju premestitve emisije CO <sub>2</sub> , za obdobje med letoma 2025 in 2027
85	19.3.	Povprečna letna stopnja davka in prispevkov, ki se obračunavajo in plačujejo od plač v Republiki Sloveniji
88	19.3.	Pravilnik o načinu in merilih za delitev in uporabo dovolilnic in dovolilnic CEMT
103	20.3.	Sklep o višini okoljske dajatve za onesnaževanje zraka z emisijo ogljikovega dioksida
129	27.3.	Uredba o spremembah Uredbe o cestninskih cestah in cestnini
130	27.3.	Sklep o določitvi višine pristojbine za zunanje stroške za posamezne razrede vozil nad 3.500 kg največje tehnično dovoljene mase
159	1.4.	IDRIJA - Odlok o spremembi Odloka o proračunu Občine Idrija za leto 2026
189	25.2.	CERKNO - <a href="#">Odlok o proračunu Občine Cerklje za leto 2026</a>

## VSEBINA

AKTUALNO .....	1
VOLITVE V ORGANE UPRAVLJANJA OOOZ IDRIJA 2026 – 2030 .....	1
POZIV ZA PREDLAGANJE KANDIDATOV VODSTVA OOOZ IDRIJA ZA MANDATNO OBDOBJE 2026-2030 .....	1
SEZNAM ČLANOV OOOZ IDRIJA 26.3.2026 .....	2
Kaj bo kriza, ki se napoveduje, pomenila za vaše poslovanje? .....	4
Usposabljanje za varno delo (VPD) in za varstvo pred požarom (PV).....	4
<b>ZAKONODAJA .....</b>	<b>5</b>
PRAVILNIKI GDPR – KLJUČNI DOKUMENTI ZA DELODAJALCE.....	5
<b>INFORMACIJE .....</b>	<b>6</b>
POSKUSNA DOBA OB ZAPOSLOTVI: TRAJANJE IN POGOJI.....	6
OBVEZNI ZDRAVSTVENI PRISPEVEK – SPREMEMBA VIŠINE.....	7
PRAVICA STARŠEV DO KRAJŠEGA DELOVNEGA ČASA .....	7
BOLNIŠKI STALEŽ – OSNOVNE INFORMACIJE.....	7
ELEMENTI DELOVNEGA RAZMERJA.....	7
RAZPIS ZA SODNE IZVEDENCE IN CENILCE, TUDI ZA VRSTO OBRTHNIH POKLICEV IN DEJAVNOSTI .....	8
OBVEZNOST VPISA V REGISTAR DEJANSKIH LASTNIKOV (ZAKON O PREPREČEVANJU PRANJA DENARJA IN FINANCIRANJA TERORIZMA (ZPPDFT-2) .....	8
ZDRAVNIŠKI PREGLED ZA DELO .....	8
PRIJAVA V eDavke SEDEJ TUDI Z VIRTUALNO OSEBNO IZKAZNICO.....	8
SPLETNI KLEPETALNIK NA eDavkih ZA ZAVEZANCE.....	8
SEKCIJE .....	9
PREVOZNIKI – VOZNIKI KOMBIJEV .....	9
RAČUNOVODJE .....	9
VOLILNE SKUPŠČINE SEKCIJ.....	10
<b>PRISPEVKI IN DAVKI .....</b>	<b>10</b>
PREDIZPOLNEN OBRAČUN DDV .....	10
PLAČILO AKONTACIJE DOHODNINE IN PRISPEVKOV Z ENIM NALOGOM .....	11
PRISPEVKI SAMOSTOJNEGA PODJETNIKA .....	11
PLAČEVANJE PRISPEVKOV .....	12
PRISPEVKI SAMOSTOJNEGA PODJETNIKA - POPOLDANCI .....	12
PRISPEVKI DRUŽBENIKA – POSLOVODNE OSEBE.....	13
PRISPEVKI ZA ZAPOSLENE OSEBE.....	13
PRISPEVEK KRATKOTRAJNO DELO .....	13
PRISPEVKI SOBODAJALCI .....	14
MINIMALNA URNA POSTAVKA ZA ŠTUDENTSKO DELO .....	14
MINIMALNA URNA POSTAVKA ZA DELO UPOKOJENCEV.....	14
PODATKI O PLAČAH .....	15
<b>UGODNOSTI ZA ČLANE OOOZ IDRIJA .....</b>	<b>15</b>
DAVČNO IN RAČUNOVODSKO SVETOVANJE.....	15
PRAVNO SVETOVANJE .....	15
MOJ OBRTHNIK .....	15
KARTICA MOZAIK PODJETNIH .....	15
UPORABA PREDAVALNICE.....	15
OGLAS V MESEČNEM GLASILU .....	15
<b>IZ URADNEGA LISTA .....</b>	<b>16</b>
<b>PRISPEVKI - MAREC 2026 .....</b>	<b>18</b>

# PRISPEVKI - MAREC 2026

PRISPEVKI ZASEBNIKA in DRUŽBENIKA				najnižji ZASEBNIK	najnižji DRUŽBENIK	najvišji
Bruto zavarovalna osnova v EUR				1.521,62€	2.282,43€	8.876,11€
prispevek	TRR	stopnja	referenca	(60% PP 2025=60% X 2.536,03€)	(90%PP 2025=90% X 2.536,03€)	(3,5 kratnik PP 2025)
PIZ	SI56 0110 0888 2000 003	24,35%	SI19 DŠ-44008	370,51	555,78	2.161,34
ZZ	SI56 0110 0888 3000 073	15,45%	SI19 DŠ-45004	274,45	392,00	1.410,71
Starš.	SI56 0110 0888 1000 030	0,20%	SI19 DŠ-43001	3,04	4,56	17,76
Zaposl.	SI56 0110 0888 1000 030	0,20%	SI19 DŠ-42005	3,04	4,57	17,76
PRISPEVKI SKUPAJ				<b>651,04</b>	<b>956,91</b>	<b>3.606,57</b>

DOLOČITEV ZAVAROVALNE OSNOVE - individualno	osnova
1. ZASEBNIK: Najnižja osnova za prispevke je 60% PP za leto 2025 (PP je 2.536,03 €), prisp. skupaj 648,85€ (vklj. OPZ 39,36 € in DO 2%)	<b>1.521,62 €</b>
2. ZASEBNIK: Osnova za prispevke = dobiček, povečan za obračunane prispevke, preračunan na mesec in znižan za 25%, vendar najmanj do višine 60% PP za leto 2025 (60% x 2.536,03 € = 1.521,62€)	<b>individualno</b>
3. DRUŽBENIK: Najnižja osnova za prispevke družbenika = 90% PP za leto 2025 (PP za 2025 je 2.536,03), prispevki skupaj: 954,72€ ( vključen OPZ 39,36 € in DO 2% OD najnižje osnove za prispevke družbenika)	<b>2.282,43 €</b>
4. ZASEBNIK IN DRUŽBENIK: Najvišja zavarovalna osnova = 3,5 x povprečna letna plača 2025 (3,5 x 2.536,03€), prispevki skupaj: 3.606,57€ ( vključen OPZ 39,36 € in DO 2% od najvišje osnove za prispevke družbenika)	<b>8.876,11 €</b>

OLAJŠAVE		
	mesečna olajšava €	letna olajšava €
1. Splošna olajšava		
- letni dohodek do 17.766,18 € (mesečni do 1.480,51 €)	462,66 + (1.736,03 -1,17259 x bruto dohodek)	5.551,93 + (20.832,39 -1,17259 x skupni dohodek)
- letni dohodek nad 17.766,18 € (mesečni nad 1.480,51 €)	462,66	5.551,93
2. Posebna olajšava: 1. otrok	249,65	2.995,83
2. otrok	271,40	3.256,77
3. otrok	452,67	5.432,02
3. za rezidenta, ki se izobražuje (dijaka ali študenta)	323,86	3.886,35
4. za prostovoljno dodatno pokojninsko zavarovanje	268,68	3.224,18
5. za dohodke iz delovnega razmerja:		Če delojemalec ne želi, da se mu upošteva povečana splošna olajšava, se davčna osnova zmanjša za 462,66 €
- mesečni bruto dohodek do 1. 1.480,51 €	462,66 + (1.736,03 -1,17259 x bruto dohodek)	
- mesečni bruto dohodek nad 1.480,51 €	462,66	
- za osebe do dopolnjenega 29. leta starosti	120,29	1.443,50
6. za zavezanca po dopolnjenem 70. letu starosti	138,80	1.665,58
7. za invalida s 100% okvaro	1.683,03	20.196,38

OBRTNIKI - POPOLDANCI			
namen	prehodni račun	sklic	Znesek €
akontacija davka na dejavnost	SI56 0110 0888 1000 030	SI19 DŠ 40002	
PIZ nesreče pri delu	SI56 0110 0888 2000 003	SI19 DŠ 44008	49,15
ZZV pavšalni prispevek	SI56 0110 0888 3000 073	SI19 DŠ 45004	60,96
SKUPAJ			<b>110,11</b>

DELOVNI DNEVI	DELOVNI	PRAZNIKI	SKUPAJ
DELOVNI DNEVI MAREC 2026	22	0	22
OBRAČUN UR	176	0	176
<b>SOBODAJALCI - OD 1.1.2026</b>			
ZZV pavšalni prispevek	SI56 0110 0888 3000 073	SI19 DŠ 45004	<b>25,40 EUR</b>
PIZ nesreče pri delu (do 31.3.2026)	SI56 0110 0888 2000 003	SI19 DŠ 44008	<b>20,46 EUR</b>

PODATKI O PLAČAH	bruto €	neto €
Povprečna plača SEPT 2025	2.629,71 €	1.653,73 €
Povprečna plača JANUAR - SEPT 2025	2.536,03 €	1.602,05 €
Povprečna plača JULIJ - SEPT 2025	2.670,65 €	1.683,25 €
<b>Povprečna bruto plača (PP) 2025</b>	<b>2.536,03€</b>	1.602,05 €
Povprečna bruto plača (PP) 2024	<b>2.394,92€</b>	1.526,02 €
<b>Minimalna plača od 1.1.2026</b>	<b>1.481,88 €</b>	

STOPNJE PRISPEVKOV			
PRISPEVEK	DELAVEC	DELODAJALEC	KONTO
Pokojninsko, inval. zavarovanje	15,50%	8,85%	SI19 DŠ-44008
Zdravstveno zavarovanje + 37,17€	7,36%	7,56% + 0,53%	SI19 DŠ-45004
Starševsko varstvo	0,10%	0,10%	SI19 DŠ-43001
Zaposlovanje	0,14%	0,06%	SI19 DŠ-42005
SKUPAJ:	23,10%	17,10%	
Dohodnina	LESTVICA		SI19 DŠ-40002

POVRAČILA STROŠKOV V ZVEZI Z DELOM			
Vrsta izplačila ( neobdavčeno do zneskov po Uredbi)		Uredba o davčni obravnavi povračil stroškov in drugih dohodkov iz delovnega razmerja	
Znesek za prehrano	na dan prisotnosti, najmanj 4 ure dela, prisotnost na delu nad 10 ur - za vsako dopolnjeno uro nad 8 ur + 0,99€ (Uredba Ur.l.87/2022)	7,96 € + 0,99 €	
Terenski dodatek	Uredba (Ur.l.162/2022)	4,49 €	
Prevoz na delo	Uredba (Ur.l.87/2022)	0,21 €	
Kilometrini za službeno potovanje	Uredba (Ur.l.114/2021)	140 € mesečno	
Regres za letni dopust	Uredba (Ur.l.87/2022)	0,43 €	
Regres za letni dopust	Najvišji znesek od katerega se ne obračuna prispevke je povprečna plača za predpretekli mesec	<b>2.629,71 €</b>	
Dnevnice za službeno pot v Sloveniji	Uredba (Ur. l. 162/2022)	6-8 ur	9,69 €
		8-12 ur	13,88 €
		nad 12 ur	27,81 €

LETNI OBRAČUN AKONTACIJE			
neto davčna osnova nad	neto davčna osnova do €	znesek dohodnine €	SKUPAJ
	9.721,43		16 %
9.721,43	28.592,44	1.555,43	+ 26 % nad 9.721,43
28.592,44	57.184,88	6.461,89	+ 33 % nad 28.592,44
57.184,88	82.346,23	15.897,40	+ 39 % nad 57.184,88
82.346,23	25.710,33		+ 50 % nad 82.346,23

MESEČNI OBRAČUN AKONTACIJE			
neto davčna osnova nad €	neto davčna osnova do €	znesek dohodnine €	SKUPAJ
	810,12		16 %
810,12	2.382,70	129,62	+ 26 % nad 810,12
2.382,70	4.765,41	538,49	+ 33 % nad 2.382,70
4.765,41	6.862,19	1.324,78	+ 39 % nad 4.765,41
6.862,19		2.142,53	+ 50 % nad 6.862,19